10 PAGINAS — 400 RÉIS

# Diario Carioca

Fundador: J. E. DE MACEDO SOARES

QUINTA-FEIRA 15 OUTUBRO

ANO XV — RIO DE JANEIRO — Diretor: HORACIO DE CARVALHO JUNIOR — PRAÇA TIRADENTES Nº 77 — N. 4.397

**O TEMPO**

Distrito Federal e Niterói:

Tempo instavel, sujeito a chuvas. Temperatura em elevação. Ventos do quadrante norte.
Maxima: 34.
Minima: 28.2.

## *Mais Dois Vapores Brasileiros Afundados Pelos Corsarios do Eixo*

# FOGUETES LUMINOSOS EM SALINAS TERIAM AVISADO AO INIMIGO A PARTIDA DOS NAVIOS

# TORPEDEADOS NAS COSTAS DO PARA' DE NOITE E SEM AVISO PRÉVIO

### Mortos o Comandante do "Osorio" e Seis Tripulantes Desse Navio e do "Lages" — Varios Maritimos Ainda Desaparecidos — Eleva-se a 19 o Numero de Navios Brasileiros Afundados, Num Total de 82.383 Toneladas

A marinha mercante brasileira acaba de sofrer mais uma afronta do banditismo nazista.

Os navios "Lages" e "Osorio" quando em missão pacifica de comercio, navegavam nas costas do Pará, foram covardemente atingidos pelos torpedos dos corsarios do Eixo, alta noite e sem aviso previo.

Com esse novo atentado da pirataria totalitaria, fica aumentado o acervo de prejuizos em materiais e em vidas, experimentados pelo Brasil, desde que, não compactuando com a brutalidade nazi-nipo-fascista, se colocou ao lado das nações livres em defesa da civilização e liberdade cristãs.

INDIGNAÇAO

Com a divulgação da nota oficial sobre o sinistro das duas unidades nacionais, a indignação popular não fez esperar.

Em toda a parte se observava o desejo de represalias por mais esse gesto de requintada "barbarie".

Entretanto, o povo, obediente ás ordens e aos conselhos do governo, manteve-se aparentemente calmo.

HAVIAM DEIXADO O PARA' NA TARDE DE 27

O "Lages" e o "Osorio", do Lloyd Brasileiro, haviam deixado o porto de Belem na tarde de 27 de setembro ultimo ambos com destino á Nova York.

O primeiro chegou á capital paraense no dia 18 de julho tendo ali aportado o segundo a 29 do mesmo mês.

Durante todo esse tempo tanto um como outro navio tiveram bastante alterados os seus róis de equipagem, de sor-

(Conclue na 2ª pag.)

Em cima, o "Osorio" e seu comandante, Almiro Galdino de Carvalho, que afundou com o navio. Em baixo, o "Lages" e o comandante Osvaldo Simões da Silva. Ao lado, Arnaldo Barroso, 3º maquinista do "Lages" e Tio Nunes, cozinheiro do "Osorio", que se encontram desaparecidos.

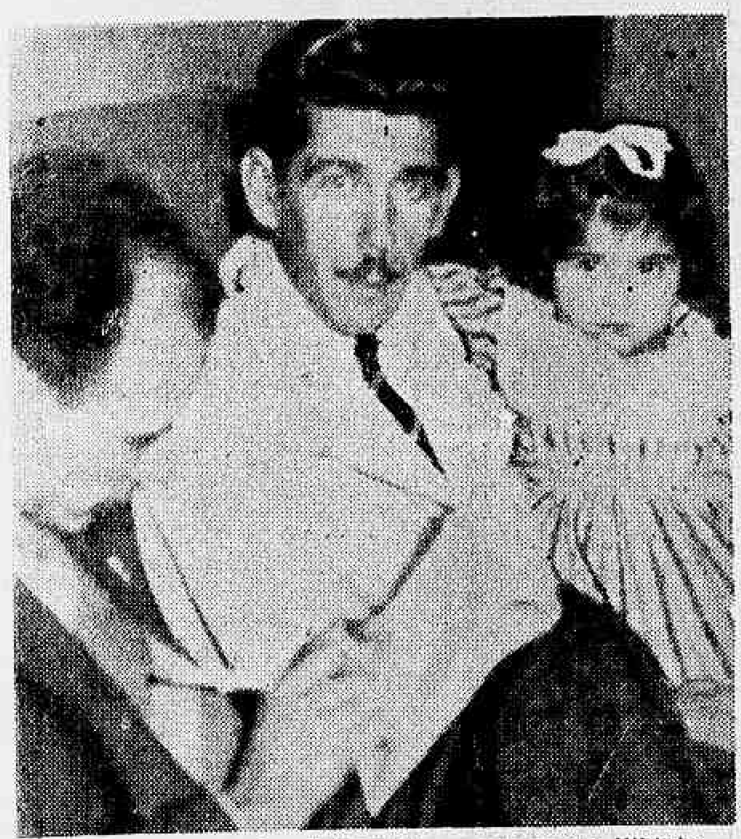

O 1º comissario do "Ozorio", ao lado de sua filhinha, falando ao DIARIO CARIOCA

## *Dramatica Narrativa do Atentado*

### Afundou Com o Navio o Comandante do "Osorio" — Morte Horrivel de Um Tripulante — 48 Horas ao Sabor das Ondas — Fala ao DIARIO CARIOCA o Comissario José Joaquim Moura

O torpedeamento do "Ozorio", navio mercante do Lloyd Brasileiro, ocorrido no dia 27 de setembro, ha cerca de 48 milhas da costa paraense, no qual perderam a vida, alem do comandante, mais tres tripulantes, foi o primeiro ato de pirataria dos corsarios do "Eixo" contra as nossas embarcações mercantes, desde que o nosso país se acha em estado de beligerancia.

Como das vezes anteriores o ataque do submarino pirata foi efetuado de surpresa, dentro da calada da noite, dentro das mesmas normas de selvageria que caracterizam a maneira de agir dos submarinos fascistas.

Damos, a seguir, o relato do tragico afundamento do "Ozorio", narrado ao redator do DIARIO CARIOCA, por um dos tripulantes do navio sinistrado, José Joaquim Moura 1º comissario, que assistiu todo o desenrolar da horrorosa tragedia.

Atendendo-nos em sua residencia em companhia da esposa e de sua filho de tres anos de idade o 1º comisasrio do "Ozorio" relatou-nos o seguinte:

— O "Ozorio" deixou o porto de Belem no dia 26 de setembro guiado por um pratico e no dia 27, ás 2 horas, deixamos o pratico e seguimos juntamente com o "Lages" e o "Imediato João Silva", e um petroleiro panamenho com destino a Nova York, escoltado por um "destroyer" americano.

Estavamos a cerca de 48 milhas da costa paraense. Eram mais ou menos oito horas da noite, quando avistei um fóco luminoso, na proa do "Imediato João Silva". Julgando tratar-se de um descuido por parte da tripulação, que inadvertidamente, acendesse cigarros, chamei a atenção do nosso comandante, sem siquer supor que o referido navio, havendo avistado o submarino, preparava o canhão para atirar.

O "IMEDIATO JOÃO SILVA", ATIROU CONTRA O SUBMARINO

— Nesse meio tempo — continua o nosso entrevistado — uma violenta explosão fez-se ouvir no costado do "Ozorio", que, com a estação radio-telegrafica atingida, e com um profundo rombo, começou a adernar, sensivelmente, provocando cena de panico e terror dentro da noite negra como breu.

Começamos, então, a proceder ao serviço de salvamento, enquanto o "João Silva" disparava o canhão contra o submarino agressor.

Foi uma cena horivel — acrescenta. — O atentado deu-se ás 8 horas da noite, e a escuridão dificultava grandemente esse serviço, que tinha de ser feito rapidamente, pois o navio afundou em 5 minutos, presa de um violento incendio que lavrava nos porões, repletos de castanhas e couros.

DENTRO DA BALEEIRA CHEIA DAGUA

— Ante esses obstaculos — prossegue o comissario Moura — procuramos cortar os cabos dos botes salva-vidas, com facas, já que não dispunhamos de tempo para lança-los á'agua pacientemente.

Quase todos estavam avariados, em consequencia da explosão do torpedo, mas, mesmo assim, encontrâmos um que, ao cortarmos a corda, caiu ao

(Conclue na 2ª pag.)

## Novo Expurgo No Estado Maior Alemão

### O Que Informa a Emissora de Londres

LONDRES, 14 (U. P.) Urgente — A emissoria local noticia que o sr. Hitler empreendeu novo expurgo no estado maior do exercito alemão.

## Iminente Um Desembarque Aliado na Africa Ocidental Francesa

### AVISTADO UM COMBOIO ALIADO AO LARGO DE DACAR

ESTOCOLMO, 14 (U.P.) — Urgente — Informa-se sem confirmação que é iminente um desembarque de tropas aliadas na costa ocidental da Africa.

AO LARGO DE CABO VERDE

ESTOCOLMO, 14 (U.P.) — Urgente — A agencia noticiosa oficial sueca informa de Madrid que foi avistado um comboio aliado em aguas de Dacar, entre Cabo Verde e a terra firme. Não se tem outros detalhes nem se conhecem outras fontes de informações.

ADVERTE A RADIO ITALIANA

LONDRES, 14 (Reuters) — A radio de Roma fez, esta noite, a seguinte "advertencia":

"Os jornais americanos estão cheios de rumores a respeito de planos misteriosos de Roosevelt para desembarcar grandes contingentes de tropas americanas na Africa Francesa. Esses jornais já estão visualizando o desembarque de americanos e prevêm o ataque a Rommel e Bastico pela retaguarda.

Os submarinos do Eixo estão vigilantes e montam guarda ao longo de toda a costa da Africa. E' uma coisa desembarcar um pequeno corpo de americanos em alguma parte da longa costa, e outra, com efeito, desembarcar grandes contingentes juntamente com equipamento".

"SÃO PAULO"
Companhia Nacional de Seguros de Vida
Sucursal no Rio de Janeiro: — AV. RIO BRANCO, 114-6.º
DIRETORES
Dr. José Maria Whitaker
Dr. Erasmo Teixeira de Assumpção
Dr. J. C. de Macedo Soares
1.018

### DESBARATADOS OS ALEMÃES AO SUL DE STALINGRADO

## Os Russos Reconquistaram Importante Posição Germanica

### Enormes Dificuldades Encontram os Nazistas No Caucaso — Desembarcam os Russos Em Outro Ponto do Mar Negro

MOSCOU, 14 (U.P.) — Os defensores de Stalingrado desbarataram, ontem, sucessivos e violentos ataques dos alemães nas adjacencias do bairro industrial, a noroeste da cidade, e simultaneamente conquistaram uma importante posiçao germanica, ao sul de Stalingrado. Informou-se, á ultima hora de ontem, que os russos retiveram a iniciativa e intensificaram sua pressão contra a ponta de lança que o inimigo pretendia introduzir no centro da praça.

Os observadores militares locais recordam que hoje, 14 de outubro, expira o prazo maximo fixado pelos peritos militares alemães para a captura da cidade, e estão na expectativa para ver se os ultimos ataques inimigos se convertem em uma ofensiva total destinada a conquistar a fortaleza do Volga, a qualquer custo.

Os ultimos despachos recebidos informam que os alemães foram contidos em Stalingrado, onde já não empregam grandes massas de homens, porem pequenos grupos de infantaria, evidentemente com o fim de reduzir suas baixas, porem, apesar das novas taticas, não conseguiram a menor vantagem desde ontem, quando foi rompida a relativa calma que se estava verificando nas operações.

Noticiou-se que centenas de tanques avariados cobrem as assoladas faldas das serras que circundam a zona industrial de Stalingrado, onde ha poucas semanas o inimigo perdeu milhares de homens.

Dentro da cidade, acrescentam os despachos, continua-se combatendo furiosamente, embora no momento em menor escala. Um edificio de quatro andares mudou de mãos duas vezes. Os alemães o haviam convertido em uma fortaleza, porem os russos a reconquistaram; pouco depois os alemães contra-atacaram com tanques e recuperaram os dois primeiros andares, entretanto os russos, que receberam reforços, volveram a desalojar os nazistas.

Na estreita faixa de terra existente entre os rios Volga e Don, prosesgue a luta pela posse de colinas e localidades habitadas, tendo os russos melhorado suas posições na zona plana do noroeste de Stalingrado.

A ultima novidade registada na frente russa foi a apariçao de um novo bombardeador de mergulho alemão, imitação do conhecido aparelho russo Stormovik, que tanta destruição tem causado aos tanques nazistas.

O novo modelo se denomina "Minschel-129", bi-motor, cuja velocidade parece ser de uns 700 quilometros por hora. Está armado com um canhão automatico de 30 m|m, duas metralhadoras ou canhões de 20 m|m e duas metralhadoras comuns. Pode conduzir 350 quilos de bombas.

Informou-se que grandes quantidades desses aeroplanos são utilizados na frente do Caucaso, onde os alemães executam um duplo movimento envolvente sobre a base russa de Tuapse, situada no mar Negro.

Desse movimento duplo o mais perigoso parece ser o que parte de Novorossisk. Os alemães penetraram ligeiramente á retaguarda de uma unidade russa a sudeste desta cidade, porem o ataque redundou num fracasso para o inimigo, pois os russos isolaram a ponta de lança do grosso das forças atacantes, aniquilaram 400 inimigos e se apoderaram de abundante presa de guerra.

Em outro setor proximo a No-

(Conclue na 3ª pag.)

*Especial para o DIARIO CARIOCA*

## O FRACASSO DA CAMPANHA NAZISTA

por Manuel Chaves Nogales

LONDRES 14 (Da AF através da Reuters) — Chegou fatalmente o fim da campanha da Russia sem que os alemães alcançassem o mar Caspio, nem invadissem a Transcaucasia: sem que tenham tomado Stalingrado, nem sequer tenham controlado efetivamente os territorios ocupados, isto é: sem terem conseguido nenhum de seus objetivos essenciais. O interesse principal da guerra nos proximos meses se deslocará para outros cenarios, sem que ainda possamos dizer qual será a linha definitiva da ocupação alemã na Russia.

Liquidada, pois, a campanha da frente oriental com a forçada adoção da tatica defensiva — preconizada como a unica solução no ultimo discurso de Hitler — apresenta-se a incognita da continuação da guerra no proximo inverno, a qual, antes de mais nada, gira em torno da criação da segunda frente.

Toda especulação sobre a segunda frente continua a carecer de base. As intenções aliadas não permitem nenhuma presunção mais ou menos autorizada. As frentes possiveis para as campanhas imediatas podem ser, unicamente, de um lado a Transcaucasia: de outro, o Egito: os dois braços das tenazes que os alemães lançaram em sua marcha para o Proximo Oriente.

O avanço pela Transcaucasia na direção da Persia, está condicionado pelo dominio previo do Caucaso, coisa ainda muito longinqua. Quanto ás possibilidades de continuar a guerra na frente egipcia, é evidente que, depois de tantas tentativas infrutiferas de Rommel, a iniciativa cabe aos aliados.

Para poderem tentar um movimento eficiente contra o Egito, os alemães precisam de uma concentração de forças no outro lado do mar. Mas não podem esquecer a espada de Damocles da segunda frente europeia. O desencadeamento de uma nova campanha no Egito, cujos resultados poderiam decidir a solução do problema geral do Mediterraneo está exclusivamente subordinado á iniciativa aliada.

Podemos esperar que esta frente, na proxima etapa da guerra, será a de maior importancia mas nunca pela ação alemã, que já está condenada a ser puramente passiva.

Esta é a situação que Hitler enxerga na nova tatica defensiva, a qual pretende apresentar como resultado, não de circunstancias adversas — que não pode dominar, — mas de sua espontanea vontade.

## Não Podem Mais Conquistar Stalingrado

### Impressionante Relato Feito Por Um Diplomata Sul-Americano Recentemente Chegado da Alemanha

LONDRES, 14 (De Guy Bettany da Reuters) — "No ano passado, o exercito alemão poderia ter tomado facilmente Stalingrado, mas este ano a historia é diferente" — declarou uma autoridade governamental alemã a um diplomata sul-americano, que vem de chegar a Londres, procedente de Berlim, após uma visita á França não ocupada.

Ouviu ainda esse diplomata, do mesmo alto funcionario nazista, as seguintes palavras:

(Conclue na 3ª pag.)

# Noites do Rio

Emilinha Borba, que canta no radio e no "music-hall", é bem mais conhecida entre os ouvintes do primeiro do que na roda dos frequentadores do segundo. A razão disso ninguem sabe ao certo embora Emilinha cante sambas muito melhor do que a veneranda estrela dona Linda Batista

GRÃO DUQUE.

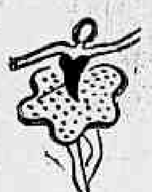

*Theodora Roosevelt e o seu "partner" Yolas, que estiveram em Santos e São Paulo, devem ter seguido ontem para Belo Horizonte, onde se apresentarão no "grill" da Pampulha.*

*

*Ivete Ribeiro é a substituta de Cinara Rios no quadro "Iôiô-Iaiá", que ainda se está apresentando no "grill" do Icaraí. Embora tenha estranhado um pouco, nos primeiros dias, Ivete já se está apresentando de maneira perfeitamente satisfatoria.*

*Depois da infeliz temporada de Eladir Porto, o Atlantico encontrou em Alzirinha Camargo a estrela de que estava precizando. Alegre, simpatica, cantando bem a jovem paulista tem sido um sucesso.*

*

*A estréia de "Raimond e Jane" no Rio foi plenamente satisfatoria. Ambos estão de parabens, por isso. Mas não devemos esquecer ,tambem, o veterano Sosoff, que os ensaiou.*

UMA CERIMONIA DE ALTA EXPRESSÃO SOCIAL

# O Enlace Matrimonial do Principe D. Duarte Nuno Com a Princesa Maria Francisca de Orleans e Bragança

Efetuou-se, ante-ontem, na Embaixada de Portugal, a cerimonia civil de casamento do principe, d. Duarte Nuno, duque de Bragança, com a princesa, d. Maria Francisca de Orleans e Bragança, esta rebento da antiga familia imperial brasileira, bisneta do imperador Pedro II, neta do Conde d'Eu e d. Isabel e filha do principe, d. Pedro, falecido ha pouco tempo em Petropolis.

Por isso, o enlace matrimonial desses principes se revestiu de uma alta e profunda expressão social.

Ao ato compareceram pessoas de destaque social, entre elas o embaixador, Nobre de Melo, que presidiu a todos os atos; o barão de Saavedra, padrinho do principe d. Duarte Nuno; o sr. Oliveira Castro, padrinho da princesa, d. Maria Francisca; a princesa Elizabeth, mãe da noiva; os principes d. Pedro e d. João de Orleans e Bragança; a princesa, d. Maria Tereza e a infanta d. Filipina, irmã do duque de Bragança.

O consul geral, sr. Durval Mauricio Henriques, que realizou o casamento, secretariado pelo consul adjunto, Abilio Pinto de Lemos; o conselheiro da Embaixada, e sra. Marcelo Matias; dr. João Dantas de Campos, adido comercial, sr. Manuel Teixeira Soares, chanceler da Embaixada; conde D'Almada, conde de Castro, comendador Albino de Souza Cruz, sr. Luiz D'Orey, visconde de Carnexide, sr. Augusto de Souza Batista, sr. José Cortez, sr. Tomaz Alvim, sr. Antonio Dias Garcia, sr. Armando Vieira de Castro, sr. Jose' Pinto Duarte, sr. Juliano Cancela, sr. João Jose' Diniz e todos os funcionarios da Embaixada.

O ATO RELIGIOSO

O ato religioso será celebrado, hoje, na Catedral de Petropolis, ás 11 e meia horas.

Presidirá a solenidade, o bispo de Niteroi, d. José Pereira Alves, que representará o cardial, d. Sebastião Leme

No final da cerimonia, sera lida a benção apostolica, transmitida pelo Papa Pio XII, nos seguintes termos:

"S. s., acolhendo de todo o coração, a filial comunicação de V. A. I., concede, afetuosamente, a benção apostolica a toda a Familia Imperial brasileira, por ocasião do casamento de d. Maria Francisca. — Cardial Maglione, secretario de Estado da Santa Sé".

O principe d. Duarte Nuno e a princesa Maria Francisca, num flagrante tomado após a cerimonia realizada na embaixada de Portugal

OS PADRINHOS

Servirão de padrinhos da noiva, a ex-Rainha d. Amelia, de Portugal, representada pelo sr. conselheiro Camelo Lampreia, e o conde de Paris, representado pelo principe d. João de Orleans e Bragança, oficial da Aviação Brasileira, irmão da noiva, e do noivo, o infante d. João de Bourbon, pretendente ao trono de Espanha, representado pelo sr. conde de Almada, e a infanta, d. Filippa de Bragança, irmã de d. Duarte Nuno.

DETALHES

— Antes de deixar a Catedral, os ilustres nubentes visitarão os tumulos de d. Pedro II e d. Tereza Cristina, numa tocante homenagem aos bisavos de d. Maria Francisca.

— A catedral estará inteiramente ornamentada de flores naturais e galhardetes com as cores nacionais do Brasil e Portugal.

— Por subscrição espontanea, promovida pelas senhoras brasileiras de todos os Estados, entre as quais se destacam as sras. E. G. Fontes, Alberto de Faria Filho, Baronesa de Saavedra, Marqueza de Barral, A. Bandeira de Melo e Carlos Guinle, um belo mimo constante de rico colar e par de brincos, de grandes aguas marinhas, montadas em platina e com brilhantes, "calibres", joia essa do mais fino valor de ourivesaria, que esteve por varios dias em exposição ás ofertantes, na Casa Mappin & Webb.

— Os monarquistas portugueses residentes em Portugal oferecerão uma rica baixela, já mandada confeccionar com grande numero de peças, cujo preço está avaliado em mais de mil contos de reis.

**O PRESENTE DA ALTA SOCIEDADE BRASILEIRA — Reproduzimos acima a fotografia do valioso presente de casamento oferecido pela alta sociedade brasileira aos jovens nubentes, principe D. Duarte Nuno, Duque de Bragança, herdeiro presuntivo do trono português, e princesa D. Maria Francisca de Orleans e Bragança. A lindissima joia, cons-**

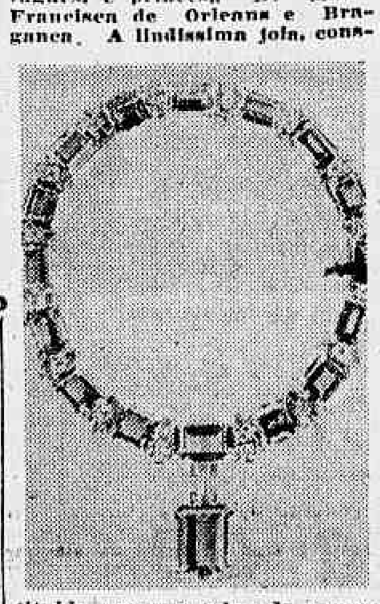

**tituida por um colar de aguas-marinhas finas, brilhantes e "baguettes" montados em platina, é uma criação exclusiva dos conhecidos joalheiros Mappin & Webb em cujas oficinas proprias foi montada**


Diario Carioca

EXPEDIENTE:

*Diretoria:*

Horacio de Carvalho Junior
Diretor-Presidente

Danton Jobim
Diretor-Secretario

Henrique de Moura Liberal
Diretor-Gerente

TELEFONES:
Direção: 22-3023 — Chefe da Redação e Secretaria: 42-5571 — Redação: 23-1559 — Administração e Gerencia: 23-3035 — Publicidade: 22-3018 — Oficinas: 23-0824 — Gravuras: 22-1785.

NOTA — Os comentarios editoriais deste jornal sobre assuntos internacionais são de responsabilidade do seu diretor dr. Horacio de Carvalho Junior.

ASSINATURAS:

| | |
|---|---|
| Para o Brasil: | |
| Ano .. .. .. .. .. .. | 90$000 |
| Semestre .. | 50$000 |
| Para o Exterior: | |
| Ano .. .. .. .. .. .. | 200$000 |
| Semestre .. .. .. .. | 130$000 |

VENDAS AVULSAS:
EM TODO O BRASIL
$400

São cobradores autorizados os srs. J. T. de Carvalho e Antonio Ferreira da Rocha.

Percorre o interior do pais a serviço desta folha, o sr. Romualdo Perrota, nosso inspetor.

REPRESENTANTES:
Minas Gerais — Belo Horizonte — Osvaldo N. Massote.

Sucursal em São Paulo: Mario Cordeiro — Rua Xavier de Toledo, 84-1º andar sala 3 — Tel.: 4-0896.

Pernambuco — Recife: Rui Duarte.

Alagoas — Maceió: Paulo Travassos Sarinho.

Baia — Salvador: Virgilio D. Borba Junior.

Publicidade: 22-3018

— PRAÇA — TIRADENTES, 77


## Os Italianos Residentes Nos Estados Unidos Não São Inimigos

DERROTA MORAL DO EIXO

WASHINGTON, 14 (U. P.) — Nos circulos politicos opina-se que o Eixo sofreu uma derrota moral com o anuncio de que os Estados Unidos deixou de considerar os residentes italianos como "estrangeiros inimigos". Como se recordará o procurador geral sr. Francis Biblie anunciou a classificação dos italianos durante o seu ultimo discurso em Nova York, por ocasião da passagem do dia do descobrimento da América. Acrescentou então que gozam de liberdade de transito e de direção de suas vidas "como qualquer outra pessoa". Disse que essa concessão obedece ao excelente comportamento dos italianos residentes nos Estados Unidos, dos quais 228 foram internados. Assinalou-se que nenhum outro nacional do Eixo mereceu essa concessão.

# Torpedeados nas Costas do Pará de Noite e Sem Aviso Prévio

(Conclusão da 1a pag.)

te que muitos dos marinheiros que a bordo se encontravam integrando a tripulação inicial haviam sido desembarcados e substituidos.

PROXIMO DE SALINAS E NO MESMO DIA EM QUE DEIXARAM O PORTO

Os selvagens torpedeamentos dos dois barcos brasileiros ocorreram justamente, na noite de 27 de setembro, ás 20,30 horas a quarenta e oito milhas, mais ou menos, ao norte de Salinas no Estado do Pará.

Quer dizer que a agressão totalitaria se efetuou no mesmo dia em que os dois navios deixaram o porto de Belem do Pará.

OS COMANDANTES E IMEDIATOS DOS DOIS NAVIOS DO LLOYD BRASILEIRO

O "Lages" era comandado pelo capitão Osvaldo Simões e tinha como imediato o sr. Alvaro Rodrigues Martins.

Comandava o "Osorio" o capitão Almiro Galdino de Carvalho, cujo imediato era o sr. João Correia Cerqueira. Elementos de prestigio na laboriosa e intrépida classe maritima, esses quatro oficiais pertenciam há tempos ao quadro do pessoal do Lloyd Brasileiro onde gozavam de justa estima pela capacidade funcional e pelos dotes de carater de que são portadores. O comandante Almiro Galdino de Carvalho figura entre os cinco desaparecidos do "Osorio".

QUATORZE DESAPARECIDOS ATÉ O DIA 1º DE OUTUBRO

As tripulações do "Lages" e do "Osorio" compunham-se, respectivamente, de cincoenta e trinta e nove homens. De acordo com as informações recebidas pela direção do Lloyd Brasileiro, haviam sido salvos, até o dia 1.º do corrente mês de outubro, 75 sobreviventes, sendo 40 do "Lages" e 35 do "Osorio". Desta forma, até aquele dia, estavam faltando apenas 14 naufragos dos dois navios afundados pelos nazistas .

*A TRIPULAÇÃO DO "LAGES" ERA A SEGUINTE*

"Osvaldo Simões da Silva, comandante: Alvaro Rodrigues Martins, imediato: Milton da Silva Dortas, segundo piloto: Agostinho Barbosa, primeiro radio-telegrafista: Bernardino Batista Pires, contra-mestre: Zacarias Gomes de Souza, carpinteiro: Francisco de Souza Vieira, José Antonio da Silva, Valdemar Rocha e Murilo José de Santana, marinheiros: Juvenal Gomes Ribeiro, segundo comissario: Antonio Bastos Negreiros, primeiro maquinista: Isaias Pinto Alves, Miguel Eloi Damasceno, Severino Sacramento, José de Lima, João da Silva José Carregosa Oliveira Filho, carvoeiro: Pedro Quirino, moço: Ornilo Gonçalves de Moura ,segundo cozinheiro; Agobar Mauricio de Oliveira, primeiro piloto: João de Oliveira Silva, João Nascimento, João Mesquita, moço: Amerino Braz da Silva, moço: Alfredo Martins, Newton Rodrigues de Melo, taifeiro: Lucilio Gomes da Silva, moço: Carlos de Lima, Manuel Chaves, Rosalvo dos Santos, Juventino Francisco da Silva, terceiro cozinheiro: José Soares da Silva e João Buriti da Silva, taifeiros: Pedro da Silva, Luiz Maximiliano, Luiz da Silva, Demostenes de Lemos, João Justino da Silva, Mario Ponciano dos Santos, ajudante de cozinha: Camilo Perez Vilarinho, taifeiro: Edemar Rodrigues, João da Costa, Charles Atala, conferente de carga: Claudio Vieira de Azevedo, segundo radio-telegrafista e Entesio Ribeiro Cunha.

Acham-se desaparecidos: Arnoldo Borralo, terceiro maquinista: Antonio da Silva, cabo foguista e Claudio Lopes de Oliveira, foguista.

*OS TRIPULANTES DO "OSORIO" ERAM OS SEGUINTES*

Almiro Galdino de Carvalho, comandante: João Correia de Cerqueira, imediato: Fraz Martins, 1º piloto: Alvaro Martins Meira, 2º piloto: Antonio Alves Passos, 2º radio: José Joaquim de Moura, 2º comissario: Pedro Caetano de Lima, mestre: Agricio Miranda de Araujo, carpinteiro: Manuel Antonio dos Santos, taifeiro: Severino Alves de Souza, marinheiro: Balduino José Viana marinheiro: Antonio Bispo da Silva, marinheiro: José Melo da Silva, moço: José Mute de Jesus, moço: Antonio Miguel de Barros, moço: Pedro Alves das Neves, 1º maquinista: Alfredo Cesar de Andrade, 2º maquinista: Manuel Rodrigues do Nascimento, 3º maquinista: Francisco Assis de Menezes Bonfim, 3º maquinista: Aristides Correia da Silva, cabo foguista: Candido Francisco da Paz cabo foguista: Manuel Emidio Dias, João Ferreira da Mota, foguista: Patricio dos Santos, foguista: Raimundo Lucier Marques Leal, Pio Nunes, 2º cozinheiro: Severino Bezerra de Menezes, 3º cozinheiro: Aquilino Ezequiel da Silva, ajudante de cozinha: Joaquim Pereira de Souza Fernandes, padeiro: Manuel Antonio dos Santos, taifeiro: Arnaldo Costa, Orlando Lopes Pires, Manuel Vidal Fernandes, taifeiros: Manuel José Ramos, Francisco da Silva Campos, moço: Juvenal Almeida, carvoeiro: Francisco Moacir de Paiva, 1º radio e Afrodesio de Jesus.

Dos tripulantes do "Osorio" morreu o cozinheiro Pio Nunes e estão desaparecidos os seguintes: o comandante Almiro Galdino de Carvalho, o primeiro radio-telegrafista, Francisco Moacir Paiva, o carvoeiro Juvenal Almeida e Afrodesio de Jesus.

OITENTA E DUAS MIL E TREZENTAS E OITENTA E TRÊS TONELADAS AFUNDADAS

Elevam-se até agora a 19 navios brasileiros afundados pelos barbaros do Eixo, com o deslocamento total de 82.383 toneladas, conforme os seguintes dados: "Buarque", 5.152 toneladas; "Olinda", 4.058; "Arabutã", 7.874; "Cairú", 5.162; "Cabedelo", 3.557; "Parnaiba", 6.092; "Gonçalves Dias" 4.996; "Alegrete", 5.970; "Pedrinhas", 3.666; "Tamandaré", 4.942; "Barbacena", 4.772; "Piave", 2.547 "Araraquara", 4.871; "Baependy", 4.801; "Itagiba", 2.055; "Anibal Benevolo", 1.905; "Arará", 1.075; "Lages", 5.568 e "Osorio", 2.730 toneladas.

UM AVIÃO DA FAB LOCALIZOU A BALSA COM OS NAUFRAGOS

Um avião da FAB, segundo estamos informados, localizou seis náufragos do "Lages", que tripulavam uma balsa e navegavam ao sabor das ondas.

Depois do aviso, seguiu para o local indicado o rebocador "Mario Alves", da nossa Marinha de Guerra, que recolheu os naufragos desembarcando-os em Belem do Pará.

São os seguintes estes naufragos:

Charles Atala, conferente; Claudio de Azevedo, 2.º radio-telegrafista; Camilo Perez Vilarinho, paioleiro; Mario Ponciano dos Santos, Edmar Rodrigues e João da Costa.

CARACTERISTICAS DAS DUAS UNIDADES NACIONAIS TORPEDEADAS

"Osorio" — Este navio era um ex-norte americano "Commercial Bostonian", adquirido há pouco, juntamente com outros treze navios cargueiros, nos Estados Unidos, pelo major Napoleão de Alencastro Guimarães.

Eram suas caracteristicas: tonelagem bruta, 2.730; tonelagem liquida, 1.698; comprimento, 79m,70; boca, 43m,6; pontal, 26 metros.

Fora construido em 1919 nos estaleiros da firma Great Lakes Eng. Works, em Michigan, nos Estados Unidos da América do Norte.

O "Lages" — Era o ex-alemão "Raunfelds", apresado na Baia por ocasião da Grande Guerra, e incorporado á frota do Lloyd Brasileiro em 1917.

Deslocava 5.573 toneladas brutas e 3.523 liquidas.

Tinha 130 m. de comprimento, 16m,855 de boca, 13m,154 de pontal, 9m,240 de calado. Sua velocidade maxima era de 9 nós horarios e 7 nós a minima.

Fora construido em 1907, em New Castle, Inglaterra, nos estaleiros de Swan Hunters Wighan Richardson Limited.

A MORTE DE UM COMANDANTE E SEIS TRIPULANTES

Alem de haver inumeros feridos, perderam a vida alem de seis tripulantes, o comandante do "Osorio", capitão Almiro de Carvalho, que morreu como um bravo e foi com o seu navio para o fundo do mar.

Alfredo Cesar de Andrade, Manuel Rodrigues do Nascimento, e Francisco Assis de Menezes, respectivamente 2º, 3º e 4º maquinistas do "Osorio"; Isaias Pinto Alves e Severino Sacramento, 2º e 4º maquinistas do "Lages"; Alvaro Martins Meira, 2º piloto do "Osorio" e Juvenal Gomes Ribeiro, comissario do "Lages".

## Partiu de Lisboa o Ex-Embaixador Brasileiro Em Berlim

LISBOA, 14 (R.) — O ex-embaixador do Brasil na Alemanha, doutor Freitas Vale, partiu hoje pelo "clipper" com destino ao Brasil. A esposa do ministro da Argentina em Portugal, viaja no mesmo avião.

## Dramatica Narrativa do Atentado

(Conclusão da 1a pag.)

mar pesadamente, enchendo-se de agua.

Não dispunhamos de tempo a perder, e , cada um de nós, ou descendo pela encosta do navio, ou atirando-se ao mar, procuramos alcançar a baleeira. Foi uma dificuldade tremenda — diz o comissario do "Ozorio", recarga e da bagagem dos tripulantes, que boiando em repedia que o bote salva-vidas dor do navio, torpedeado, imconseguisse distanciar-se do local do sinistro.

A MORTE HORRIVEL DO CARVOEIRO PEDRO NUNES

O nosso entrevistado faz um intervalo, e, depois de acender um cigarro, continua:

— O carvoeiro Pedro Nunes teve uma morte horrivel esmagado entre uma pilha de sacos de castanhas. Ouvimos gritar por socorro, mas, era impossivel retira-lo, pois, conforme já frizei, o navio afundou em cinco minutos. Vimos o barco afundar e tenho certeza que ele afundou com o navio.

A MORTE DO COMANDANTE

O comandante do "Ozorio" Almiro Galdino Carvalho era muito joven ainda e fazia a sua primeira viagem como comandante do "Ozorio".

O comissario Moura, falando sobre o seu desparecimento não poude esconder a sua profunda tristeza pela morte de seu bravo amigo.

— Vi-o na hora tragica do torpedeamento do "Ozorio", na porta de seu camarote, dirigindo como um bravo, os serviços de salvamento. Penso, porem, que o mesmo, antes de se atirar ao mar, para abrigar-se no bote salva-vidas, tenha ido ao camarote buscar algo que lhe pertencia.

Foi justamente nessa ocasião que, o navio megulhou espetacularmente, e, com ele, o bravo comandante Galdino.

Sobre a morte do 1º radio telegrafista, o comissario Moura não soube dar informes, acredito, porem, que o mesmo tenha tido a mesma sorte do comandante.

UM ACONTECIMENTO PROVIDENCIAL

O torpedeamento ocorreu, como já relatei, — diz-nos o comissario José Joaquim de Moura, no domingo, e, depois desse acontecimento, a nossa baleeira, com 16 passageiros, cheia dagua, continuava a navegar sem destino, pelo imenso oceano, até que, segunda-feira, de dia, uma balsa com viveres e agua doce, que vagava ao sabor das ondas, foi impelida até nós pela correnteza.

— Foi um acontecimento providencial! — exclama o comissario — para depois continuar a odisséia dos naufragos do "Ozorio":

— A nossa embarcação estava cheia dagua e, então, aproveitando a balsa, alguns dentre nós, passamos para ela, enquanto os passageiros restantes no bote, se encarregavam de retirar a agua.

Depois disso, tornamos a abandonar a balsa e retomamos os nossos lugares primitivos na baleeira.

— No dia seguinte, terça-feira, encontramos outra balsa, dessa vez, porem, com 19 passageiros, que fizemos transportar para o bote salva-vidas. Muitos dentre os seus tripulantes possuiam cobertores e com o auxilio dos mesmos, pudemos improvizar duas velas que muito nos auxiliou a navegação.

O nosso entrevistado reproduz, agora, para o reporter a satisfação dos marinheiros, quando avistaram terra.

— Terça-feira, ainda de madrugada, divisamos a costa brasileira. Depois de havermos passado algum tempo entre a vida e a morte, não pudemos esconder uma exclamação de contentamento. Esperamos, contudo, amanhecer o dia para rumarmos para o local, porem , em vista do aparecimento de um barco á vela, — conclue o comissario José Moura — a quem comunicamos a nossa situação, aceitamos a sua hospitalidade e seguimos para Mosqueira, de onde rumamos para Belem.

FOGUETES LUMINOSOS EM SALINAS

As circunstancias em que foram afundados o "Ozorio" e o "Lages", a 60 milhas de Salinas, deixa transparecer certas suspeitas quanto á atividade da 5ª coluna naquela região paraense.

Diversos jornais paraenses se têm preocupado com as atitudes suspeitas de diversos individuos, alguns até de nacionalidade alemã, inclusive o genro do prefeito, cujo modo de vida tem preocupado as autoridades.

O fato tambem dos habitantes daquela zona terem visto por diversas vezes sinais luminosos, partidos do oceano, coincide com os foguetes luminosos que, segundo relatam os jornais do Pará, pessoas suspeitas soltavam em direção ao mar.

Da esquerda para a direita: João Correia de Cerqueira, imediato: Franz Martins, 1º piloto: Alvaro Martins Meira, 2º piloto; Antonio Alves Passos, 2º radio-telegrafista; Pedro Alves das Neves, 1º maquinista: Alfredo Cesar de Andrade, 2º maquinista e Francisco Moacir de Paiva, 1º radio-telegrafista, tripulantes do "Osorio"; e Alvaro Rodrigues Martins, imediato: Agobar Mauricio de Oliveira, 1º piloto: Agostinho Barbosa, 1º radio-telegrafista: Claudio Vieira de Azevedo, 2º radio-telegrafista; Antonio Bastos Negreiros, maquinista; e Bernardino Batista Pires, contra-mestre, tripulantes do "Lages".

# KIEL ARRASADA POR 200 BOMBARDEIROS DA RAF

## GIGANTESCOS INCENDIOS NA GRANDE BASE DE SUBMARINOS DO REICH

### Bombas de Quatro Mil Quilos Reduziram a Escombros o Grande Porto Militar Alemão

LONDRES, 14 (Reuters) — Um comunicado oficial revela que o ataque de ontem, à noite, contra a base naval de Kiel foi o mais pesado já desfechado contra esse porto.

Durante varias horas, as defesas de Kiel foram martelladas, até que o proprio fogo anti-aereo tornou-se ineficaz.

Conquanto não houvesse luar, as tripulações atacantes encontraram Kiel — segundo palavras de um piloto — "iluminada como pela luz do sol", devido aos gigantescos incendios. Os incendios eram tão violentos, que apenas podiam ser enxergados as explosões das bombas mais pesadas.

Um metralhador de popa, polonês nascido nos Estados Unidos, disse ter apreciado uma vista iluminada do porto, da torre traseira do "Wellington", depois que o piloto empreendeu o caminho de regresso.

"Constantemente surgiam novos incendios. Acredito que havia mais de uma centena de grandes incendios, quando empreendemos o regresso à nossas bases. Perto das docas, um grande navio ardia de proa a popa."

O metralhador da popa de um "Lancaster", declarou que, ao regressar, o clarão dos incendios aumentava constantemente em Kiel", e que pode ver claramente, a explosão de uma bomba de quatro mil libras, no meio de maior dos incendios que ali lavravam. "Já estavamos na costa oposta da Dinamarca, e ainda distinguimos o clarão dos incendios na base alemã".

A declaração oficial termina dizendo: — "Apesar de terem tido muito exito nossos ataques anteriores contra Kiel — há provas de que a construção de submarinos foi reduzida consideravelmente, — o ataque da noite passada parece, segundo todas as informações, ter tido grande exito, de acordo com a significação que este objetivo recebeu nos ultimos ataques da RAF contra o Reich. O ataque contra Kiel, não só foi mais pesado, mas tambem mais concentrado que os ataques anteriores contra este porto".

**AVIÕES DO EIXO ABATIDOS**

LONDRES, 14 (Reuters) — "Os aviões 'patrulhas' do Comando Costeiro tiveram, ontem, um dia cheio na Baia de Biscaia, quando destruiram 3 aviões inimigos e danificaram outro.

Esses aviões da RAF estavam a caça de submarinos inimigos naquelas paragens.

A primeira vitima dos Beaufigthers foi abatida a apenas cincoenta jardas de distancia. Era um "Junker 88". Um grande pedaço desse avião inimigo, em consequencia da explosão de uma granada em seu interior, bateu violentamente do aparelho britanico entre um motor e a fuselagem.

Um minuto depois, o Junker afundava em chamas do mar.

Ao mesmo tempo, dois outros aparelhos da RAF abateram um Junker que se afundou nas aguas do Golfo.

Um terceiro avião inimigo explodiu nos ares depois de ter sido atingido por varias descargas sucessivas.

**COMUNICADO DO MINISTERIO DO AR**

LONDRES, 14 (Reuters) — O Comunicado do Ministerio do Ar informa:

"No decurso de operações de patrulhamento que efetuaram durante a tarde de hoje, varios "Spitfires" atacaram um trem de carga e as oficinas de concerto de material ferroviario, perto de Lannion (Bretanha).

Alem disso, danificaram dois caças-minas, ao largo da costa francesa.

Os "Beaufighters", do comando costeiro bombardearam dois navios inimigos, ao largo da costa holandesa. Todos os nossos aparelhos voltaram às suas bases.

# Desbaratadas as Forças Niponicas na Nova Guiné

## ANUNCIA-SE QUE TROPAS JAPONESAS DESEMBARCARAM A OESTE DE GUADALCANAL — RABAUL NOVAMENTE ATACADA PELA AVIAÇÃO ALIADA — PANORAMA GERAL DA LUTA NO EXTREMO ORIENTE

MELBOURNE, 14 (U. P.) — As informações recebidas da Nova Guiné revelam que as tropas aliadas desbarataram as primeiras linhas japonesas de defesa nos montes de Owen Stanley e começaram a operar sobre a outra vertente da cordilheira.

As forças avançadas do exercito australiano estão constituidas por tropas que se habituaram a guerrear nas selvas. Com a mesma tatica empregada pelos niponicos, essas forças — que operam em pequenos grupos são muito moveis — se infiltraram pela retaguarda das tropas japonesas e começaram a atacar os invasores pelos flancos imediatamente, em seguida, foi lançado um ataque frontal que obrigou os japoneses a abandonar suas posições e, como preparativo para as proximas operações, os aliados iniciaram, sem tardança, a consolidação dos pontos conquistados.

O correspondente do jornal "Sidney Herald" no Q. G. de Mac Arthur, em um despacho enviado para esta capital, informa que o vale que se estende abaixo dos cerros de Ioribaiwa é um verdadeiro cemiterio não só para enormes quantidades de soldados japoneses como tambem para a esperança dos invasores de atacar Port Moresby através dos montes de Owen Stanley.

O referido correspondente, que acompanhou, durante uma noite, a batalha nos Montes de Owen Stanley, informou que "o ataque da artilharia australiana deve ter sido muito devastador e muito preciso. Todas as arvores do vale em frente as posições australianas foram destroçadas pela metralha.

Rende tambem homenagem ao espirito combativo das tropas e cita as declarações de um alto oficial australiano ao se dirigir às suas tropas: "Desta vez derrotaremos os niponicos em toda a linha".

**RABAUL BOMBARDEADA**

QUARTEL GENERAL DE MAC ARTHUR, 14 (U. P.) — Uma formação de bombardeiros pesados aliados atacou violentamente Rabaul, principal base niponica da Nova Bretanha, e bombardeou tambem Buka, em Bougainville.

Outros aparelhos de bombardeio e caças assestaram destruidores golpes contra as bases inimigas da Nova Guiné e Dilli, principal porto da Ilha de Timor situada quase diretamente ao norte de Port Darwon.

Com esta poderosa e nova ofensiva aerea pretendem os aliados um duplo objetivo: impedir a chegada de novos reforços e destruir os que chegaram às ilhas setentrionais das Salomão e Guadalcanal onde a infantaria de marinha norte-americana está desbaratando todas as tentativas inimigas feitas no sentido de recuperar a importante ilha.

Sobre Rabaul, os bombardeiros aliados descarregaram bombas de 500 quilos com ampla liberdade; foi atingido o aerodromo onde se verificou um grande incendio seguido de explosões. Outros aparelhos de bombardeio medio fizeram a mesma coisa em Buka.

Entretanto, parece que o avanço das tropas australianas em direção a Kokoda já foi iniciado.

Ontem, as tropas aliadas penetraram nas posições japonesas. As noticias de hoje, dizem que "avançaram consideravelmente" em direção a Templeton, que está do outro lado das serras de Owen Stanley e apenas a uns 24 quilometros do Kokoda.

O porta voz do quartel general de Mac Arthur Manifestou que os aliados no seu avanço pelos caminhos que conduzem a Templeton, derrotaram os niponicos em um violento combate no qual foram empregadas armas curtas.

Os aparelhos de caça aliados facilitam o avanço das forças australianas em direção a Kokoda, metralhando o inimigo.

**DESEMBARQUE JAPONÊS**

WASHINGTON, 14 (U. P.) — Urgente — Um comunicado do Departamento da Marinha informa que tropas japonesas, chegadas em muitos transportes, desembarcaram esta manhã em Guadalcanal. Acrescenta o comunicado que o desembarque foi protegido por unidades navais e se verificou a oeste das posições que ocupam os norte-americanos.

**BOMBARDEADAS AS BASES AEREAS AMERICANAS**

WASHINGTON, 14 (R.) — O Departamento da Marinha anunciou esta nite que aeroplanos japoneses bombardearam o campo de aviação norte-americano de Guadalcanal e que um transporte japonês desembarcou reforços na costa.

**NAS ILHAS SALOMÃO**

LONDRES, 14 (R.) — No seu editorial de hoje, o "Times" cita as operações das ilhas Salomão como prova da eficiencia da Marinha Norte-Americana e da audacia do vice-almirante Ghormley que comanda a referida area.

O vicealmirante Ghormley venceu um inimigo que já demonstrou certa habilidade nas operações combinadas.

"Na verdade — afirma o "Times", — o balanço das perdas sofridas no decurso das duas batalhas de Savo está ainda a favor dos japoneses. Contudo, as maiores vantagens estrategicas foram conquistalas pelos Estados Unidos. Alem disso podemos afirmar que o programa de construções navais em curso e riqueza das nações unidas em materias primas condenam definitivamente o Japão à derrota".

**GRANDE ESQUADRA INIMIGA EM MOVIMENTO**

SIDNEY, 14 (U. P.) — Urgente — Informa-se que em aguas do Pacifico foi observada uma esquadra japonesa muito poderosa, que navegava rumo ao sul. A noticia foi transmitida pela Australian Broadvasting Comihsion, que reproduziu informações de circulos militares chineses de Chung-King, acrescentando que a força está integrada por sete encouraçados, 4 porta-aviões, e numerosos cruzadores e navios de menor tonelagem.

Caso seja verdadeiro o despacho, na opinião das esferas navais, provavelmente se verificará em pouco uma grande batalha naval, se os aliados puderem enviar suas unidades a tempo de interceptar o inimigo.

## A Sra. Roosevelt Irá á Inglaterra ?

WASHINGTON, 14 (R.) — Interrogada sobre os rumores de sua viagem a Inglaterra, a senhora Roosevelt disse numa conferencia com a imprensa: "Gostaria de ir, se fosse util. Quisera antes acertar completamente isto".

A senhora Roosevelt deu a entender que essa viagem era uma dessas coisas que podem acontecer no futuro".

## Wendell Willkie Em Washington

WASHINGTON, 14 (R.) — "Estou muitissimo contente de haver regressado" — foram estas as primeiras palavras, e quase as unicas pronunciadas pelo sr. Wendell Willkie no descer do gigantesco "Liberator", no aeroporto de guerra de Hihgton.

O representante pessoal do presidente Roosevelt foi saudado por sua irmã e pelo ministro chinês Liu Chirh, representante do embaixador e do ministro das Finanças, Tv Soong, que não puderam achar-se presentes no aerodromo.

1.756

# Rechaçados Novos Ataques Aereos a Malta

## MAIS DEZESSETE APARELHOS DO EIXO DERRUBADOS NO BOMBARDEIO DE ONTEM

### O Milesimo Avião Abatido Sobre a Heroica Ilha-Fortaleza

CAIRO, 14 (U. P.) — Urgente — Anunciou-se oficialmente que os caças britanicos com base em Malta voltaram a rechaçar ontem todos os ataques aereos inimigos Até ás 15 horas foram derrubados pelo menos 17 aparelhos do Eixo. Durante a noite foi abatido um bombardeiro, atingindo com estas perdas pelo menos a 60 o numero de aviões incursores destruidos sobre Malta nos ultimos 4 dias, periodos no qual tambem foram avariados outros tantos. A R. A. F. perdeu apenas um caça nas operações de ontem.

*O MILESIMO DERRUBADO*

LONDRES, 14 (R.) — O Ministerio do Ar comunica que as perdas aereas do Eixo sobre Malta ou suas cercanias totalizaram na manhã de hoje mil aviões, quando o milesimo aparelho foi abatido por um piloto canadense de 20 anos de idade, o tenente G. F. Beurling. Nessa ocasião esse piloto abateu mais 2 outros aviões inimigos. Anteriormente, o tenente Beurling já havia destruido em um dia 3 aparelhos do Eixo e em outra ocasião, 4.

O Ministerio acentua que esse piloto é um dos mais destacados da RAF, tendo já destruido sobre Malta 24 aparelhos e 2 outros antes de servir na ilha fortaleza durante combates travados alhures.

*CINCOENTA E SETE AVIÕES DESTRUIDOS*

CAIRO, 14 (De R. F. Roland, da Reuters) — Cincoenta e sete aviões do Eixo foram destruidos em 3 dias, contra a perda de apenas 7 "Spitfires". Essas cifras indicam a extensão da resposta da aviação britanica a nova tentativa da Luftwaffe para destruir os campos de aterrissagem de Malta.

Para um "Spitfire" perdido o Eixo perdeu 17 aparelhos e muitos outros ficaram danificados. As vitimas em Malta foram apenas duas, civis ambas. Repete-se a velha tatica alemã — sacrificar dezenas de homens e maquinas para neutralizar a capacidade ofensiva de Malta. Nas noites de segunda e terça-feira os aviões de caça de longo raio de ação sairam de Malta para a Sicilia, derrubando um "Heinkel-111" em chamas.

**LIVRARIA ALVES**
Livros colegiais e Academicos
1.011

# Os Russos Reconquistaram Importante Posição Germanica

(Conclusão da 1a pag.)

vorossisk, uma grande força rumena tentou cercar um destacamento russo, porem, foi rechaçadas após violenta luta perdendo os rumenos 500 homens entre mortos e feridos.

O outro movimento contra Tuapse parece encontrar serias dificuldades, embora conte com maior apoio aereo que o de Novorossisk. Os caças e os canhões anti-aereos russos abateram 26 bombardeadores de um total de 70 maquinas atacantes.

Na batalha perto de Mozdok, que prossegue já ha tres dias, os forças russas, formadas por trens blindados, cavalaria, aviação e infantaria, avançaram ligeiramente e causaram enormes danos ao inimigo.

Um trem blindado que operava em combinação com forças de cavalaria exterminou 1.300 alemães. Em outro combate dois desses trens aniquilaram 1.400 inimigos. Os prisioneiros alemães declararam que alguns de seus regimentos perderam até 35 por cento de seus efetivos, nesta zona.

## Os alemães perto de Tuapse

LONDRES, 14 (R.) — Anunciou hoje a radio de Vichy que as forças eixistas atingiram um ponto a "apenas alguns quilometros" de Tuapse, porto do mar Negro, mas acrescentando que, por causa das dificuldades oferecidas pelo terreno, os alemães não esperam a rapida captura da cidade.

Essas dificuldades são favoraveis para os russos, que organizaram eficazmente as defesas, estando seu poder de resistencia muito longe de ter sido quebrado. Não é esperada a pausa na luta, antes de que tenham sido tomadas todas as alturas que dominam o porto.

O locutor acrescentou que os russos tinham construido um sistema defensivo "particularmente poderoso", em torno do porto. Neste ataque, os alemães, ao que se acredita, estão empregando duas divisões de infantaria, uma alpina e uma divisão motorizada eslovaca, reforçada de tropas rumenas.

No Caucaso oriental, a resistencia russa é ainda forte, e os alemães não puderam abrir caminho para Ordzhonikize ou Grozny. Violentas tormentas de neve dificultam as operações neste setor.

A radio de Vichy acrescentou: — "Ao norte de Stalingrado e, especialmente, na cabeça de ponte que os russos estabeleceram, estes se consolidaram nas proximidades de Kachalinsk, a 30 milhas ao noroeste da cidade do Volga".

## Matam os prisioneiros russos

MOSCOU, 14 (R.) — De acordo com as afirmações de guerrilheiros russos que testemunharam o fato, a radio desta capital anunciou que os guardas alemães do campo de concentração de Pskov mataram ou enterraram vivos todos os prisioneiros de guerra russos.

Os referidos guerrilheiros, que viveram durante certo tempo na retaguarda dos exercitos alemães e atravessaram recentemente as linhas inimigas, afirmaram que os prisioneiros russos estavam muito mal alimentados e alem disso obrigados a trabalhar durante 18 horas por dia. Os que não puderam suportar tal regime foram fuzilados. No dia 13 de setembro passado, os alemães enterraram vivos os prisioneiros russos atacados de tifo.

## Contidos, confessa Berlim

BERLIM, 14 (Captado pela United Press) — O novo ataque lançado ontem pelos alemães em Stalingrado parecia ter sido contido hoje, ao tomarem a iniciativa os russos, em pequenos setores da cidade.

Tanto na frente de Stalingrado como no Don — segundo o comunicado do Alto Comando — os contra-ataques lançados pelos russos ganharam terreno, muito embora as suas unidades viessem a ser repelidas mais tarde.

Entrementes, segundo uma fonte não oficial, os russos concentram grandes contingentes de tropas ao norte de Smolensk e a leste de Rzhev. Os comentaristas admitem a possibilidade de uma nova ofensiva nesse setor.

Na frente do Caucaso os alemães prosseguiram seu avanço e segundo noticias não oficiais, as unidades de vanguarda se encontram agora a apenas 20 quilometros de Tuapse, ultima base naval em poder dos russos.

Muito embora não encontrem confirmação as noticias de um desastre para os russos no Caucaso meridional, um despacho que diz que os alemães chegaram á costa é interpretado como indicio de que uma coluna de vanguarda atravessou o Caucaso desde Mozdok. "Se isto for verdade — diz um comentarista — as forças russas que resistem ao sudeste de Novorossisk em breve serão cercadas".

O comunicado do Alto Comando expedido hoje que diz que as tropas alemãs e grandes formações de aviões atacaram novas posições inimigas nas montanhas ao longo da estrada de Maikop a Tuapse não indica a proximidade das forças alemãs com respeito a esta cidade do mar Negro.

# Exposição Das Atividades Do Governo Federal, Em S. Paulo

## SUA PROXIMA INAUGURAÇÃO DIA 28, NA GALERIA ALMEIDA JUNIOR NA PAULICEIA

S. PAULO, 14 (A. N.) Constituirá, de certo, notavel acontecimento para os paulistas a inauguração, no dia 28 do corrente, na Galeria Almeida Junior, na Praça do Patriarca, da "Exposição de Atividades de Organização do Governo Federal", que ha pouco foi apresentada no Rio, no Palacio da Educação.

O certame compreende uma visão ampla de todas as reformas introduzidas, ultimamente, na administração publica do país, e os resultados já conseguidos pela sistematização das tarefas e definição das finalidades de cada orgão, depois dos estudos e reorganizações de que foram objeto.

Realça, sobretudo, no certame, que em breve será entregue á visitação publica, a maneira objetiva e interessante com que o DASP — que organizou a Exposição — soube apresentar á nova fase da administração brasileira. São inumeros os graficos, organogramas, fotomontagens, fluxogramas, harmonogramas e painels decorativos, que dão aos visitantes do importante certame uma noção clara e atraente dos modernos serviços publicos. Todos os brasileiros entram em contacto com os orgãos de direção do país, compreendendo os seus diversos fins e motivos por que existem, assim como os resultados que vêm conseguindo e a substituição que empreenderam nos antigos processos da organização nacional.

Um artistico painel sobre os principios da organização do trabalho, desde os primordios da divisão do trabalho, será apresentado numa das partes da galeria Almeida Junior. Trata-se de um grande mural, onde se vêm as diversas fases da organização do trabalho, com a transferencia de habilidade e do pensamento, da homogeneidade e do limite de alcance do controle.

Será uma agradavel surpresa para os paulistas a apresentação da referida Exposição, que o Departamento do Serviço Publico do Estado de S. Paulo tomou a ombros realizar.

**TAQUIGRAFOS**
OBTEM BONS EMPREGOS
CURSO PRATICO E EFICIENTE
TRAVESSA DO OUVIDOR, N.º 28 - 2.º andar
1.015

# Não Podem Mais Conquistar Stalingrado

(Conclusão da 1a pag.)

"Já não existe aquele exercito alemão, que conquistou a Polonia, venceu os Paises Baixos, abateu a França e abriu caminho atrave's da Russia.

A luta continua em multiplas frentes e o terrivel inverno passado, privaram o Reich da flor do seu exercito. Agora tropas de segunda linha, insuficientemente treinadas, tomam o lugar dos antigos soldados".

O sul-americano, cujo nome, é logico, não pode ser revelado, disse-me que as conversações que manteve recentemente com alemães e neutros o convenceram da verdadeira significação do ultimo discurso de Hitler e justificaram o transbordante otimismo do discurso proferido pelo Primeiro ministro Churchill, na segunda-feira, em Edinburg.

E acrescentou:

"Assegurei-me de que o povo de Berlim não deixa empolgar pelas vitorias das armas germanicas que, para ele, não significa o fim da guerra. Na verdade, as populações civis da Alemanha estão sendo submetidas a infindaveis restrições e privações. Sua alimentação, embora melhor do que a dos paises ocupados, consiste principalmente de legumes. De acordo com meu informante, a maioria dos alemães sente que, por fim, será inevitavel a vitoria dos aliados.

O fracasso dos exercitos teutos na Russia, durante o ano passado, foi um golpe de serias proporções. E, o fato de não conseguirem agora capturar Stalingrado, está causando verdadeiro desanimo.

"Todos os generos obteniveis nas areas de suprimento são reservados ás forças armadas. Mais ninguem, salvo altos dignatarios do partido nazista, consegue comer algo de melhor.

"Passei cerca de quinze dias em Cannes, onde encontrei grande numero de alemães, todos eles se divertindo como crianças que procuram compensar os dias perdidos de suas férias. Esses alemães gosam, na França, dos mais altos privilegio, a eles cabendo, obrigatoriamente, tudo que ha de melhor. Nunca vi tão cheios os casinos da Riviera. Aí, os franceses e alemães jogam desbragadamente. Um detalhe curioso é que o local conhecido como a "Promenade dés Anglais", em Nice, ainda conserva esse nome, assim como o "Hotel D'Angleterra" o "Bristol Hotel" e outros.

Mas a estatua da Rainha Vitoria, em Nice, e a do rei Eduardo VII, em Cannes, foram removidas.

"O sofrimento dos franceses é digno de comiseração, e profundamente lamentavel é o espetaculo da França de hoje, pobre e decadente, comparada com a de antes guerra, a velha França, nobre e orgulhosa. E' uma impressão das mais penosas. Os franceses, praticamente, nada têm o que comer. Além disso, tudo que possuem vendem ao mercado negro, onde adquirem o alimento com que prover as familias. Por exemplo, os pescadores não se fazem mais ao mar, por saberem que metade do produto de sua pesca irá para os alemães e que o restante será vendido a preços controlados. O que fazem esses homens é vender ao mercado negro a pequena quantidade de combustivel que lhes é fornecida. O mercado negro na França não ocupada, e' hoje quase que uma instituição legal tolerada pelos alemães e estimulada pelos ricos "colaboradores" de Vichy.

O sentimento de odio que a população da França alimenta em relação a esses "colaboradores", que não raras vezes pertencem ás mais orgulhosas familias do país, e' qualquer coisa de inenarravel.

Estou convencido de que, a não ser que os americanos e britanicos intervenham, haverá um terrivel levantar popular contra essa classe, assim que os alemães retirarem suas tropas, após a derrota.

Será tremendo o massacre dos traidores da França.

"Todos os franceses, excetuados, naturalmente, os colaboradores, acreditam firmemente na vitoria final dos aliados, mas muitos são os que temem não obtenha a França uma paz favoravel, em vista da sua attitude em 1940, deixando de prosseguir a guerra na Africa, o que prejudicou seria e desnecessariamente os britanicos".

# O Exercito Norte-Americano Em 1943

## Sete Milhões e Quinhentos Mil Homêns Terá o Seu Efetivo — Novos Records Na Construção de Navios Mercantes

WASHINGTON, 14 (U. P.) — Urgente — O secretario da Guerra, sr. Henry Stimson, informou á Comissão de Assuntos Militares da Camara de Representantes que atualmente se encontram incorporados ao exercito 4.250 000 homens e que esse numero será aumentado para aproximadamente 7.500.000 no ano proximo.

E' esta a primeira declaração oficial definida que se formula este mês acerca dos efetivos do exercito nacional.

O sr. Stimson formulou essas declarações ao falar na Camara em favor da legislação pela qual se reduz os 18 anos a idade limite para o serviço militar.

*MAIS RAPIDA A CONSTRUÇÃO DE NAVIOS*

WASHINGTON, 14 (R.) — Os estaleiros dos Estados Unidos não somente estão pondo em serviço novas embarcações, cada mês, mas as constroem em tempo mais rapido do que o convencionado pela Comissão Maritima.

Em setembro, quando todos os recordes de construção foram batidos — 77 navios foram entregues com uma media de 70.1 dias do inicio ao fim da construção. Equivaleu a uma redução de mais de 13 dias em paralelo com os meses anteriores, quando 57 navios foram terminados em 83,3 dias.

Os estaleiros de Henry Kaiser continuam á frente, construindo 11 navios em setembro numa media de 42 dias. Em seguida, colocou-se a "Shipbuilding Corporation", com 13 navios em 45.9 dias, do batimento da quilha á entrega.

*CALÇADO PARA O RESTO DO ANO*

WASHINGTON, 14 (U. P.) — O Departmento de Comercio informa que as existencias de calçados de couros nos Estados Unidos são suficientes para atender as necessidades do resto do ano e de todo o proximo.

Segundo as investigações do referido Departamento, ficou demonstrado que no dia 1º de julho existiam mais de 207.000.000 de pares de calçados em poder dos negociantes do ramo, enquanto que os consumidores possuiam cincoenta milhões da pares novos. Acredita por isso, o referido Departamento que será pouco provavel a perspectiva de racionamento do calçado.

*A GUERRA NOS MARES*

# TORPEDEADO O "ANDALUCIA STAR" NO ATLANTICO

## Trava-se Um Combate Naval No Mar do Norte — Afundada Uma Torpedeira Alemã

BUENOS AIRES, 14 (U. P.) — Desde o passado domingo em que se soube do torpedeamento do "Andalucia Star", têm sido escassos os detalhes fornecidos sobre o ocorrido, pela natural reserva que mantem á empresa Blue Star Line.

Ficou confirmado que a referida unidade britanica foi torpedeada por um submarino alemão possivelmente no Atlantico norte.

O "Andalucia Star" havia deixado Buenos Aires no dia 23 de setembro passado transportando passageiros, correspondencia e quinze mil toneladas de carne congelada para o Reino Unido.

Todos os passageiros foram salvos, exceto um que desapareceu.

Entre os passageiros figuram 28 argentinos que foram salvos.

Não foi revelado o nome do passageiro desaparecido.

**COMUNICADO DO ALMIRANTADO**

LONDRES, 14 (R.) — O Almirantado divulgou o seguinte comunicado:

"Ao começo da tarde de hoje, quarta-feira, nossas forças navais interceptaram e se empenharam em luta com uma força de pelo menos cinco torpedeiras inimigas no Mar do Norte. Acredita-se que um deles foi afundado e dois outros danificados. Nossas forças navais não tiveram perdas nem danos".

**CAMPANHA ANTI-SUBMARINA**

LONDRES, 14 (R.) — Os ataques de submarinos ao largo do cabo de Boa Esperança, mencionados num comunicado especial alemão, apresentam uma nova fase no conflito, acentua-se nos circulos londrinos autorizados. Até o presente os esforços germanicos tendentes a impedir a passagem dos navios mercantes aliados naquela zona consistiam principalmente em minas e ataques esporadicos realizados pelos corsarios do Eixo.

As medidas ofensivas e defensivas adotadas nas linhas litoraneas norte-americanas, resultaram numa diminuição de ataques submarinos ali e, por conseguinte, no decrescimo das perdas aliadas.

Considera se que os novos ataques, tão afastados das bases metropolitanas dos submarinos e com dificuldades de reabastecimento de combustivel e outros suprimentos, não são tão importante como por exemplo, no Mar das Caraibas. O poderio aliado em navios patrulhas está aumentando rapidamente e não ha duvida de que a nova situação será logo dominada. Supõe se que os submarinos devem possuir uma organização para supri-los, na zona das novas operações, e presumivelmente um dos objetivos desses ataques é, alem da destruição dos navios mercantes tentar dispersar as forças aliadas.

Fornecendo um exemplo da obra de destruição executada pelos navios escoltas aliados, um porta voz naval disse ainda ha poucos dias que um contratorpedeiro, em missão de patrulhamento, regressara ao porto depois de 42 dias de serviço sobre 44, e de uma navegação de cerca de sete milhas.

## Está no Rio o coronel Maynard Gomes

Procedente de Aracajú, chegou ontem a tarde ao Rio de Janeiro, passageiro do hidroavião da Panair do Brasil, e acompanhado de sua esposa, o coronel Augusto Maynard Gomes, interventor federal no Estado de Sergipe.

O coronel Maynard Gomes e sua esposa tiveram desembarque muito concorrido, tendo sido recebidos, na estação do Aeroporto Santos Dumont por numerosas pessoas de suas relações, alem dos representantes

## A nossa opinião

# Vingaremos os Nossos Compatriotas!

MAIS dois navios brasileiros foram postos a fundo por submarinos do Eixo. O "Lages" e o "Osorio" serviram de alvo aos torpedos dos piratas sanguinarios que Hitler, para oprobrio e vergonha da civilização humana, soltou sob as aguas dos oceanos. Mais alguns patricios nossos foram fazer companhia, na eternidade, aos que o sicario swastico já nos arrebatou.

A ferocidade dos ditadores totalitarios, nesse setor, é das mais monstruosas que a historia da guerra regista em todos os tempos. Dirão os cinicos que o Brasil está em guerra. Sim, estamos em guerra. Mas, entramos, justamente, no conflito, por termos sido agredidos em plena politica de neutralidade. Não há desculpas para os assassinos, para os carniceiros que vestem a farda militar do Reich. Não há perdão para eles.

A pirataria germanica nada respeita. A sua ansia de destruir e de matar não conhece fronteiras, não conhece limites. Ela é capaz de tudo. As suas façanhas tenebrosas e sinistras se repetem, a cada momento, cada qual revestida de maiores requintes de perversidade e do mais monstruoso sadismo. Para os capitães de Hitler não há diferença entre uma bandeira inimiga e uma bandeira neutra. Para eles, ambas são iguais. Ambas merecem o mesmo tratamento e têm direito ás mesmas honras... O Reich somente respeita as bandeiras dos seus cumplices, daqueles que pactuam com os seus planos de assalto á liberdade dos povos e ao patrimonio moral da humanidade.

* * *

O Brasil já não se surpreende com os villsimos atentados do Reich. A cada momento espera por outros e mais outros. Para isso estamos em guerra com ele e seus lacaios. Estamos em guerra e não desmentiremos ao nosso passado de honra. A nossa patria tem uma historia militar que vem dos tempos coloniais. A bravura dos brasileiros plasmou-se, nas paginas da historia, desde a epopéia da guerra holandesa, exaltando-se nos feitos dos Tabocas, da Casa Forte e dos Guararapes. E daí, por deante, no Imperio e na Republica, o Brasil sempre se manteve com o mesmo aprumo e a mesma dignidade, na repulsa aos que o insultam e o ultrajam. A Alemanha há de sentir o vigor da nossa reação. Na hora em que nos preparamos para lhe dar a resposta, os brasileiros desfilam deante dos seus grandes soldados. Henrique Dias, André Vidal, Barbacena, Porto Alegre, Mallet, Sampaio, Tiburcio, Osorio e tantos outros. E, na frente deles todos o glorioso Duque de Caxias. Guiados por esses numes tutelares, bebendo os exemplos que eles deixaram, iremos para a luta.

* * *

O Brasil ajudará aqueles que hão de sepultar a bandeira da cruz swastica. E o fará, não somente pelo cumprimento dos seus compromissos americanistas, mas tambem pelo dever de honra de defender a liberdade humana e de vingar os seus filhos mortos pela pirataria eixista. O Brasil está na guerra e dela sairá, no dia da vitoria final das Nações Unidas, com a consciencia saturada de orgulho. Compareceremos á luta, dirigidos no pensamento de ir até o fim. A nossa participação no conflito não será platonica. Será completa. Economica e militarmente, llevaremos aos povos unidos aquela colaboração.

Hitler e seus sicarios se encontrarão com o Brasil no campo da luta e na mesa da paz. Empenhamos, na hora que passa, a nossa honra. Isso é tudo para nós. E, no fragor das batalhas a que formos chamados, saberemos mostrar a Hitler que a memoria dos nossos compatriotas não ficará sem as honras de uma vingança solene e definitiva.

# INGLATERRA E CHINA

*MAURICIO DE MEDEIROS*

MAU grado todos os infortunios e todas as destruições que uma guerra traz, o mundo precisa de quando em vez passar por essa prova para fazer uma especie de exame de conciencia e retificar posições morais que o tempo criou e a tradição manteve.

Uma das situações mais revoltantes no mundo moderno era, sem duvida, a da extra-territorialidade que as potencias européias e americanas mantinham na China, em virtude de velhos Tratados elaborados a um tempo onde aquele país, entorpecido por hábitos dos quais não queria se desfazer, parecia pouco disposto a acompanhar a marcha da civilização contemporanea.

Desde a elaboração desses Tratados até os tempos recentes, grandes foram as modificações e transformações por que passou aquele povo. Personagens novos surgiram. Um novo regime foi instituido. A civilização ocidental foi sendo incorporada ao patrimonio intelectual do povo, a tal ponto que durante cinco longos anos vem ele podendo resistir á maquina de guerra japonesa, surpreendendo o mundo com virtudes militares das quais não parecia capaz.

Não fora essa cupidez do Japão que vem há tanto tempo preparando esse ataque, poderia a China ter aproveitado os novos horizontes que lhe abriu o regime republicano, para absorver mais rapidamente os beneficios da civilização ocidental. Mas, desde que ali se instalou a Republica, nunca poude a China ter um momento de sossego nem entregar-se ao trabalho construtor da paz. Direta ou indiretamente o Japão a manteve em constante estado de guerra.

A despeito de tudo, ela se afirmou ao mundo como uma nação capaz de gerir-se por si. Abandonada vergonhosamente pela Liga das Nações quando da primeira agressão japonesa, ela não desanimou nem se entregou. Reuniu suas forças, apelou para os sentimentos de seu povo e resistiu e vem resistindo de maneira impressionante.

Hoje, num mundo dividido, ela se encontra na mesma posição que assumiu quando reagiu sozinha contra um agressor poderoso. As demais grandes potencias vieram se alinhar a seu lado, por força das circunstancias que vieram revelar quão imprevidentes elas foram quando lhe recusaram o apoio no seu protesto inicial. Hoje todos reconhecem as profundas modificações que se operaram na sua vida politica e que lhe deram a possibilidade de mostrar-se uma Nação, merecedora do uso pleno de sua soberania. A extraterritorialidade seria um absurdo.

Inglaterra e Estados Unidos nobremente o reconheceram. Fizeram suas declarações.

Da parte dos Estados Unidos um movimento desses é relativamente facil. Seu povo dificilmente compreenderia a manutenção daquela esdruxularia. Da parte da Inglaterra, tão mais presa á tradição, o gesto assume um significado muito mais importante.

Regozijemo-nos com ele. Um mundo melhor se prepara. Caem por terra velhos preconceitos. O da inferioridade da China é um deles. Mas não será certamente o unico.

# TÓPICOS

### CARDUMES DE SUBMARINOS

OS tecnicos navais nazistas vêm ha meses dizendo maravilhas de seus novos métodos de guerra submarina. Segundo anunciam, foi abandonada, nos principais teatros da luta contra a navegação aliada, a tatica adotada na ultima conflagração mundial, quando os submarinos do almirante Tirpitz operavam isoladamente. Agora, os nazistas estão organizando cardumes de submersiveis, que atacam os comboios aliados como se fossem uma malta de lobos. Ainda ontem o comunicado do Quartel General do Fuehrer se referiu a um desses ataques contra navios inimigos ao longo da costa africana.

Comentando essa nova tática, o comandante Keneth Edwards, comentarista naval do "Daily Telegraph", fez as seguintes observações:

"A propaganda alemã, escreve ele, tentou impressionar o mundo com a eficiencia dessa tática, mas na realidade ela foi imposta ao inimigo como meio de fazer com que a capacidade e a experiencia de alguns poucos comandantes de submarinos sirvam ao maior numero possivel desses barcos".

O comandante Edwards acentua, em seguida, que essa tática de "malta de lobos" é insuficiente para o tipo de guerra submarina levada a termo pelos alemães no Atlantico. Reduz consideravelmente a area maritima em que os navios mercantes poderiam ser objeto de ataque por parte dos submersiveis, aumentando enormemente dessa maneira as possibilidades, para os comboios, de evitarem o ataque.

Ao demais, essa tática facilita as medidas anti-submarinas. "Aproxima os submarinos dos navios que os destroem, e os alemães sabem perfeitamente com que exito esses navios executam a missão. As perdas de submersiveis aumentam frequentemente e isso significa que o numero de comandantes germanicos capazes de operar com exito torna-se cada vez mais reduzido. A média elevada de afundamentos ao largo da costa norte-americana nos seis primeiros meses deste ano, antes que os Estados Unidos pudessem instituir um sistema eficiente de comboio, não foi devida á tática de "malta de lobos", mas a operações submarinas independentes".

O comandante Edwards estabelece depois um paralelo entre o conflito atual e o passado, quando a escassez de capitães experimentados de submarinos tornou as operações dos submersiveis sempre mais ineficientes nas ultimas fases da guerra, dizendo: "Uma analise dos feitos alemães, depois da guerra, indicou que cerca de 7% dos comandantes alemães de submarinos foram os autores de quase 40% dos afundamentos da tonelagem aliada. A mesma coisa, ao que parece, está ocorrendo presentemente e a "tática de maltas" não passa de uma tentativa feita pelo alto comando germanico para disfarçar as perdas. De fato, essa tática é uma admissão do notavel exito conseguido na guerra incessante levada a termo contra os submarinos inimigos pela marinha britanica apoiada pela RaF.

Ai está explicada e analisada judiciosamente por um técnico naval britanico a tão famosa tática dos cardumes de submarinos, que os nazistas apresentavam como sendo a ultima palavra em materia de guerra maritima.

* * *

### TRIGO E JOIO

O DISCURSO que o presidente Getulio Vargas pronunciou na Hora da Independencia, no Dia da Patria, merecerá sempre, em que pese o transcorrer do tempo, uma profunda meditação. A idéia que se contem naquela memoravel oração é, toda ela, de permanente atualidade. Traçado de diretrizes que foi para os brasileiros em face do reconhecimento do estado de beligerancia com as nações agressoras, esse discurso, ainda que recordado e comentado inumeras vezes, nunca perderá a oportunidade, pelo que representa e vale como palavra de ordem nesta luta de vida e de morte. O presidente da Republica, nessa mensagem de brasilidade que dirigiu aos nossos patricios no dia maximo da nacionalidade, alem da exortação indispensavel ao exato cumprimento dos deveres que nos cabem, alem das palavras de fé que nasceram da máscula reação popular ante a covardia dos nossos agressores, falou, tambem, a palavra da prudencia, recomendando justiça na separação do trigo e do joio. Pais que tem recebido de braços e de coração abertos emigrantes de todos os paises, o Brasil conta, no censo de sua população, grande numero de súditos das nações com as quais nos achamos em guerra no momento. Dentre esses ha, é verdade, elementos que se imbuiram á distancia, outros pelo pendor natural ás formas de governo dos seus paises de origem. Mas, o que não resta a menor duvida é que, em numero muitas vezes maior, abrigamos em nossas plagas outros súditos desses mesmos paises que já assimilaram, na convivencia diaria com a nossa gente, essa maneira de viver dos brasileiros — sempre ciosos da justiça e eternamente cultuando a liberdade. Foi aconselhando a separar o trigo do joio que o presidente Getulio Vargas disse no seu discurso de 7 de setembro: "Os nacionais dos paises com os quais estamos em guerra, que aqui vieram e construiram os seus lares de forma regular e honesta, nada devem recear enquanto permanecerem entregues ao trabalho e obedientes á lei. De modo bem diverso serão tratados os que, traindo os compromissos assumidos e ludibriando o nosso acolhimento generoso, auxiliarem de qualquer forma os inimigos, com eles mantendo ou mantiverem entendimentos, espionando ou fazendo sabotagem". Cabe-nos portanto, na atual emergencia, de acordo com a palavra de ordem do chefe do Governo, sermos justos e ponderados na separação do trigo e do joio.

* * *

### OS RATOS NO NAVIO EM PERIGO

NINGUEM ignora que os ratos dos porões abandonam ás pressas o navio que está afundando. Os roedores possuem um instinto infalivel que os adverte do perigo.

Segundo uma nota publicada pelo boletim do "British News Service", desde que começou, nos ultimos meses, a esboçar-se a derrota da Alemanha, houve uma mudança muito sintomatica no seio dos antigos simpatizantes ou vassalos do Eixo. Esses povos estão se preparando para deixar ás pressas a nave de Hitler antes que seja tarde.

A proposito do assunto, o "Daily Sketch" informa que transpareceram alguns indicios significativos, da recente recepção que teve um diplomata de uma nação aliada com o rei Boris da Bulgaria, antes mesmo que a entrevista tivesse sido solicitada pelo referido diplomata.

Acredita-se que naquela ocasião o rei Boris tenha explicado ao diplomata aliado que conquanto a Bulgaria não tivesse podido impedir a ocupação alemã, jamais resistiria a uma ação por parte dos aliados contra o seu pais.

Isso demonstra que o instinto das ratazanas percebe de fato o perigo antes que o radio do navio lance através dos espaços o seu S.O.S., pedindo socorro.

* * *

### GOERING E' PREVIDENTE...

JA' se sabe que o marechal Goering é um dos homens mais ricos do mundo. Ele não coleciona apenas condecorações. Coleciona tambem fabricas e fazendas, movimentando grandes capitais e expropriando judeus ou inimigos do nazismo graças ao enorme poder que lhe dá a sua qualidade de ditador da economia de guerra do Reich. Como a imprensa inglesa e norte-americana noticia com frequencia que o comandante da Luftwaffe possue depositos espalhados em varios bancos estrangeiros, o vice-Fuehrer em seu ultimo discurso respondeu a essas acusações. Declarou não possuir sequer um marco no exterior. Mas, o "New York Times" de ontem insistiu em anunciar que o marechal possue um pequeno deposito nos Estados Unidos, tendo publicado a seguinte nota, segundo adianta um despacho da Reuters:

— "Os informes de que Goering teria colocado dinheiro em dolares fora da Alemanha parecem estar confirmados. Como conseguiu ele frustrar as regulações alemãs contra a exportação de capital, é o que não se sabe. Alguns alemães foram decapitados por causa disso. Possivelmente, Goering tem ligações com a administração. De qualquer forma, o misterio continua. Julgava ele que o regime nazista não subsistiria, ao colocar 1.350 dolares num banco japonês em San Francisco? Estaria ele planejando passar a velhice numa vila na California?"

Como se verifica, o marechal é um homem previdente. A soma de que fala o "New York Times" é pequena para um magnata. Mas, de qualquer forma é um deposito bancario.

ATOS DO CHEFE DO GOVERNO

# Indultos e Comutação de Penas

## Reformas Na Policia Militar — Outros Decretos

## Nas Pastas da Justiça, Educação, Agricultura, Fazenda, Marinha e Viação

O presidente da Republica assinou os seguintes decretos:

NA PASTA DA JUSTIÇA

Tornando sem efeito o decreto que nomeou Valter Segadas Viana para exercer a função de escrevente auxiliar do 9º Oficio do Registo de Imoveis da Justiça do Distrito Federal, e o decreto que nomeou Nelson Ferreira da Silva para exercer a função de escrevente auxiliar do Oficial da 11ª Circunscrição do Registo Civil das Pessoas Naturais da Justiça do Distrito Federal.

Nomeando Léa de Souza Mota para exercer, interinamente, a função de escrevente auxiliar do Oficial da 11ª Circunscrição do Registo Civil das Pessoas Naturais da Justiça do Distrito Federal, Geraldo Cacchetti para exercer, interinamente, a função de escrevente auxiliar do 9º Oficio do Registo de Imoveis da Justiça do Distrito Federal, e Maria Augusta de Abreu Rebelo para exercer a função de escrevente compromissario do Tabelião de Notas da Comarca do Rio Branco, Territorio do Acre.

Concedendo reforma, na Policia Militar do Distrito Federal: ao 1º sargento Francisco dos Santos Cunha, ao cabo Altair Cordeiro de Melo, ao anspeçada graduado Moacir Torres e aos soldados Nicanor Brust e Severiano Charles.

Indultando do resto de sua pena o sentenciado Celestino Pereira de Oliveira.

Comutando penas dos seguintes sentenciados: de 21 anos para 12 anos a de Albino Minuzi; de 16 anos e 6 meses para 10 anos a de Atilio Balarrini; de 16 anos e 6 meses para 12 anos a de Carlos Leal; de 24 anos para 7 anos a de Eduardo Diniz Pereira; de 12 anos para 6 anos a de Idalecio Ferreira Vaz; de 13 anos e 6 meses para 6 anos a de João Vicente de Barros; de 29 anos e 2 meses para 1 ano e 2 meses a de Lauro Potiguara dos Santos; de 15 anos para 6 anos a de Natalicio Antonio da Silva; e de 15 anos para 12 anos a de Valdemar Nogueira.

NA PASTA DA EDUCAÇÃO

Nomeando: Eugenio Trombini Pelerano para exercer, interinamente, o cargo de professor, padrão G, da Escola Industrial de Belo Horizonte; José Zacarias Amaral de Matos para exercer, interinamente, o cargo de professor catedratico, padrão M, da Escola Nacional de Engenharia da Universidade do Brasil; e Roque Adoglio para exercer, interinamente, como substituto, o cargo de professor, padrão G, da Escola Industrial de S. Paulo.

Concedendo exoneração a Antonio José Pereira das Neves do cargo de inspetor de alunos, classe E.

Removendo "ex-oficio", no interesse da administração, Leal Correa Masaferri, escriturario, classe E, da Divisão de Orçamento para a Escola Técnica Nacional.

NA PASTA DA AGRICULTURA

Autorizando: Gustavo da Costa Lage a pesquisar mica, quarzo, pedras coradas e bismuto no municipio de São Domingos do Prata, Minas Gerais; Horacio Rodrigues a pesquisar carvão mineral no municipio de Tomazina, Paraná; Jaime Leal Costa a pesquisar quarzo no municipio de Bocaiuva, Minas Gerais; Asdrubal Teixeira de Souza a pesquisar quarzo no municipio de Pará de Minas, Minas Gerais; Olivia Agra a pesquisar talco no municipio de Mariana, Minas Gerais; Lindolfo Augusto dos Santos a pesquisar quarzo e associados no municipio de Macaé, Rio de Janeiro; Dilermando Rodrigues de Melo a lavrar mica e associados no municipio de Santa Maria do Suassuí, Minas Gerais; João Ribeiro da Silva a pesquisar quarzo e associados no municipio de Pitangui, Minas Gerais; Aluisio de Fara Coimbra a pesquisar caolim, quarzo e associados no municipio de Santo André, S. Paulo; Jaime da Silva Macol a pesquisar quarzo no municipio de São José do Tocantins, Goiaz; Dimas Garro Ferreira Rabelo a pesquisar mica e associados no municipio de Conselheiro Pena, Minas Gerais; Benjamin Luiz de Moura a pesquisar mica, caolim, quarzo e associados no municipio de São João Nepomuceno, Minas Gerais; Ataíde Gonçalves Lopes a pesquisar grafita no municipio de Volta Grande, Minas Gerais; o governo do Estado do Rio Grande do Sul a pesquisar minerios de cobre no municipio de Caçapava, deste Estado; a Companhia Cimento Portland a lavrar a jazida de calcareo no municipio de Santa Luzia, Minas Gerais; e a Companhia de Mineração do Nordeste a pesquisar estanho no municipio de Picuí, Paraiba.

NA PASTA DA MARINHA

Nomeando Maurilio Galindo Coutinho para exercer, interinamente, o cargo de engenheiro, classe J.

Tornando sem efeito o decreto que nomeou Joaquim Queiroz para exercer o cargo de escriturario, classe E.

NA PASTA DA FAZENDA

Aposentando José Fernandes de Oliveira no cargo de policia fiscal, classe 6, e Miguel Luiz dos Santos no cargo de escriturario, classe G.

Extinguindo cargos excedentes 13 cargos de oficial administrativo, classe 18; 2 cargos de oficial administrativo, classe 20, 9 cargos de oficial administrativo, classe 21; 5 cargos de oficial administrativo, classe 24; e 4 cargos de escriturario classe 10.

Suprimindo cargos extintos: 1 cargo em comissão, de agente fiscal padrão 7; 1 cargo de operario de artes graficas, classe B; 3 cargos de protocolista, classe F; 3 cargos de trabalhador, classe B; 5 cargos de servente, classe B; e n cargos de servente, classe C.

NA PASTA DA VIAÇÃO

Nomeando Joaquim Queiroz para exercer o cargo de escriturario, classe E.

NO CONSELHO NACIONAL DE AGUAS E ENERGIA ELETRICA

Outorgando: Concessão á Usina Queiroz Junior, Limitada, com sede na Cidade do Rio de Janeiro para o aproveitamento de energia da Cachoeira de Bongo, no rio Mata Porcos, municipio de Itabirito, Minas Gerais; e a Silvano Olimpio de Queiroga concessão para o aproveitamento de energia de uma queda dagua no riacho Vertentes, municipio de Gravatá, Estado de Pernambuco.

CREDITO ESPECIAL

O presidente da Republica assinou um decreto-lei abrindo pelo Ministerio da Agricultura, o credito especial de 7:500$ para pagamento de ajuda de custo a dois especialistas contratados para o Instituto Agronomico do Norte.

# A Delegação de Jornalistas Brasileiros em Londres

## PRIVILEGIOS ESPECIAIS PARA OS ENVIADOS DOS JORNAIS

LONDRES, 14 (Por Guy Bettany, da Reuters) — Um privilegio especial, nunca dantes concedido a jornalistas visitantes, foi assegurado á delegaço brasileira, para amanhã, á tarde.

Por motivos especiais, o referido privilegio não pode ser revelado de antemão, mas, pode-se declarar seguramente que se nada impedir este compromisso, os jornalistas brasileiros ficarão mais do que satisfeitos.

Aliás, os visitantes ficaram bastante satisfeitos com a sua inspeção, ontem, a um posto de caça da RAF, especialmente o sr. Joaquim Menezes que na qualidade de correspondente aeronautico e piloto civil, confessou que sentia ter sido a visita promovida virtualmente em seu beneficio proprio.

Na tarde de hoje, a delegação visitante percorrerá um posto de bombardeio, onde os seus membros ouvirão as tripulações da RAF, recebendo instruções antes de tomar parte num raide — se houver algum.

Os brasileiros permanecerão no posto até a volta dos bombardeiros e, em seguida, ouvirão os relatorios das tripulações.

Na manhã de hoje, os brasileiros foram filmados na embaixada do seu país, juntamente com o embaixador Moniz de Aragão e outros membros da representação diplomatica do Brasil.

O conselheiro Souza Leão providenciou para que os jornalistas brasileiros avistem-se com os mais eminentes estadistas dos paises aliado, junto aos quais se acha acreditado como encarregado dos negocios.

Espera-se que os visitantes se encontrem com o rei norueguês Haakon, o primeiro ministro presidente da Polonia, general Sikorski, o presidente Benes da Tchecoslovaquia, e o general de Gaulle, personalidade com quem os brasileiros manifestaram especial interesse em encontrar-se.

De volta do posto de bombardeio, amanhã, pela manhã, o grupo participará de um almoço, dado em sua honra, pelo Bank of London e South America.

# Ontem, No Catete

### DESPACHOS E AUDIENCIAS DO PRESIDENTE DA REPUBLICA

O presidente da Republica recebeu, ontem, para despacho, no Palacio do Catete, os srs. Artur de Souza Costa, ministro da Fazenda, João Marques dos Reis, presidente do Banco do Brasil e Henrique Dodsworth, prefeito do Distrito Federal.

Em audiencia o chefe do Governo recebeu o interventor Manoel Ribas e D. Pedro de Orleans de Bragança.

— O general Damasceno Vieira esteve no Palacio do Catete para agradecer ao presidente da Republica em nome da Sociedade dos Homens de Letras o comparecimento do comandante Angelo Nolasco, ajudante de ordens, na festa realizada pela referida Sociedade no dia 12 de outubro.

# Partiu o novo governador do Acre

Afim de assumir o cargo de governador do Territorio do Acre, para o qual foi recentemente nomeado pelo presidente da Republica, partiu ontem, acompanhado de sua esposa, com destino a Belem do Pará, pelo "clipper" da Pan American Airways, o coronel Luiz Silvestre Gomes Coelho.

De Belem, o novo governador acreano seguirá em hidroavião da Panair do Brasil para Manáus e Porto Velho, e dessa ultima cidade para a de Rio Branco.

# Embarca Hoje Para São Paulo o Ministro Sousa Costa

### VIAJA EM SUA COMPANHIA O SR. JAIME FERNANDES GUEDES, PRESIDENTE DO D. N. C.

Embarca, hoje, ás 21 horas, para a capital bandeirante, em trem noturno, o sr. Arthur de Souza Costa, titular da pasta da Fazenda, que vai a São Paulo tratar de assuntos relacionados com a economia paulista, entre eles o café.

Viajarão com s. excia., os srs. Oliveira Viana e Daniel Martins, bem como dois estenografos, todos de seu gabinete.

Em companhia do ministro da Fazenda seguirão tambem o sr. Jaime Fernandes Guedes, presidente do Departamento Nacional do Café e sr. Cesar Martins Pirajá, diretor da mesma instituição.

Acompanhando o sr. Jaime Fernandes Guedes, seguirão os srs. Armando Palm, assistente-tecnico da presidencia do D. N. C., e José Gonçalves Lessa Vieira.

# Solidariedade Argentino - Brasileira

### UM TELEGRAMA DA SOCIEDADE ARGENTINA DE ESCRITORES A' SOCIEDADE DE HOMENS DE LETRAS DO BRASIL

A Sociedade de Homens de Letras do Brasil recebeu da Sociedade Argentina de Escritores, a seguinte mensagem:

"Enviamos aos escritores brasileiros, efusiva saudação fraternal e a expressão do vivo anhelo para que seu grande povo, união do nosso, triunfe nesta dura contenda a que foi levado pelos agressores do mundo.

Em presença da situação bellica que o ataque totalitario criou para o Brasil, a Sociedade Argentina de Escritores, concorde com a doutrina formada em seus tres congressos agremiativos, assegura sua adesão plena ao grande povo fraterno e afirma seus anselos de solidariedade americana ativa e leal. Ezequiel Martinez Estrada, presidente. — José Gabriel, secretario".

## COMENTARIO INTERNACIONAL

# O Dr. Goebbels e a "Cultura"

*Antonio Bento*

NA reunião anual da Associação dos Autores Europeus, agora realizada em Weimar, o dr. Goebbels fez um discurso em que tratou particularmente da situação dos intelectuais em face da guerra. E' claro que o ministro da Propaganda do Reich não se referiu aos inimigos ideologicos do nazismo, pois esses se encontram no exilio ou nos campos de concentração. Suas palavras foram dirigidas aos alemães que estavam até ontem em bons termos com o regime vigente em seu país. Começa o ministro salientando que a guerra, embora, na opinião dos psicologos, pudesse afetar o campo do pensamento, não afetou a capacidade criadora do povo germanico.

Já se sabe que o alemão é um povo tradicionalmente guerreiro. Por isso, o seu clima predileto é o da luta armada. E' o clima da destruição e do assalto aos paises europeus.

E, se o alemão já era por natureza predisposto ás artes bélicas, torna-se evidente que o nazismo aguçou esse instinto, transformando os soldados do Terceiro Reich em monstros piores que os proprios hunos.

Explica-se por isso mesmo que os nazistas sintam um especial prazer em assassinar milhões de europeus. Heydrich, por exemplo, ganhou na historia um lugar de classificação dez vezes mais bestial que o de Nero, Caligula e outros degenerados de igual porte. Antes de morrer, o "degolador" deliciou-se vampirescamente com a noticia dos fuzilamentos de tchecos por ele ordenados de seu leito de agonia. Esse homem será um simbolo eterno da crueldade nazista, que há dez anos vem devastando a Europa.

* * *

Mas, a melhor pilheria do dr. Goebbels é a sua revelação de que os alemães estão combatendo em defesa da cultura. Já se sabe o que significa a "kultur" germanica. E' a lei do assalto aos povos fracos ou desarmados, em nome do "direito" que tem o povo alemão de apoderar-se das riquezas ou dos bens indispensaveis á vida dos outros povos. Hitler, que é um individuo primario e por isso desdenha ou foge deliberadamente a qualquer contacto com os problemas da inteligencia, jamais se deu ao luxo de fazer a guerra em nome da cultura. O que era a "kultur" dos teoricos tradicionais do pan-germanismo é apenas para o Fuehrer o "lebensraum". Pois o dr. Goebbels acaba de dizer em Weimar que o Reich não se bate apenas pelo "espaço vital" e sim em defesa da "cultura".

Essa espantosa afirmativa constitue um oprobrio atirado á face dos povos martirizados e roubados da Europa, onde tombam diariamente ás centenas as vitimas da sinistra loteria da Gestapo.

Para celebrar todos esses crimes, o ministro da Propaganda do Terceiro Reich anunciou da cidade de Goethe (oh suprema afronta ao espirito!) que a poesia alemã está mobilizada. Segundo sua propria expressão, a poesia nazista vem sendo alimentada pela presente fase da historia.

Será inutil fazer qualquer objeção ao dr. Goebbels. E' uma injuria á poesia invocar-se o seu nome para celebrar as miserias e os crimes que os nazistas estão praticando contra a civilização.

* * *

Há ainda no discurso do dr. Goebbels um tópico que merece um reparo especial. E' o que se refere aos intelectuais que se acham "alarmados" com que está acontecendo á Alemanha. Segundo sua preciosa observação, esses homens se tornaram "contrafeitos" para colaborar com o nazismo, não passando de "semi-eruditos que não conseguiram encontrar o perfeito equilibrio entre o instinto e o conhecimento". Essa sentença é peculiar á dialetica abstrusa dos doutores do nacional-socialismo, cujas elocubrações representam o ultimo grau de degenerescencia da filosofia alemã a serviço da "kultur"" e da "swastica".

Contudo o dr. Goebbels mostra-se irritado com esses intelectuais (será mesmo possivel dar-se esse rótulo aos nazistas?) observando com amargura:

— Seria uma desgraça se esses intelectuais que infestam a opinião publica com as suas duvidas, nos obrigassem a tomar alguma providencia contra eles".

Já vimos que o dr. Goebbels afirmou não ter a guerra afetado o povo germanico. Como se explica então esse movimento derrotista que se está apoderando da opinião publica do Reich, em virtude das "duvidas" que assaltam o espirito dos intelectuais nazistas?

No seu ultimo discurso, Hitler tambem se queixa com profunda magua dos alemães que já não se recordam das incomparaveis vitorias alcançadas pelos seus soldados nos dois primeiros anos da guerra.

A nova oração do seu ministro da Propaganda vem mostrar que se alastra na Alemanha um irresistivel movimento derrotista. Já não são apenas os povos democráticos e as populações escravizadas da Europa que acreditam no proximo fim do Eixo. Agora são os proprios alemães que se estão convencendo da derrota inevitavel de Hitler.

# Grande Ufficiale Della Corona D'Italia Giuseppe Martinelli

## UM LIVRO SOBRE SUA VIDA E SUAS OBRAS

Pretendem, os admiradores do Grande Ufficiale della Corona d'Italia, Giuseppe Martinelli, fazer editar uma obra completa sobre a vida e feitos do insigne industrial, no Brasil e na Italia.

Da redação dessa obra, incumbiu-se o dr. Peixoto de Castro Junior, que embora possua já bastante material, aceitará qualquer colaboração que lhe seja enviada para a rua Senador Dantas n. 84-5.º andar.

1.762

# REGULAMENTO DAS TRANSAÇÕES IMOBILIARIAS

## As Relações Entre o Corretor e as Partes, e as Destas Entre Si, Serão Reguladas Pelas Disposições Deste Regulamento, Na Falta de Convenção Escrita

1 — A obrigação do corretor vai até ao ajuste das partes interessados, quando lhe será devida a remuneração convencionada, haja ou não, pagamento de sinal.

A partir desse momento, mesmo que uma das partes venha a desistir ou desinteressar-se da transação, ou mesmo que se verifique fato ou omissão atribuivel a qualquer delas, a remuneração deverá ser paga, incontinenti, ao corretor, pela parte que der motivo á quebra do ajuste.

2 — A remuneração devida ao corretor deve ser paga no ato do recebimento do sinal, ou, se não houver, no ato da assinatura da promessa de venda, não havendo sinal nem promessa, no ato da escritura definitiva. Nas transações de emprestimo e financiamento, a remuneração será paga no ato da escritura.

3 — Se a transação estiver sujeita a qualquer condição suspensiva, deverão as partes assumir um compromisso por escrito do combinado, ressalvando-se, nesse documento, expressamente, a remuneração devida ao corretor.

4 — Não tendo sido estipulada a remuneração, vigorará sempre, em qualquer caso, a Tabela de Comissões oficial do Sindicato dos Corretores de Imoveis.

5 — Cabe ao corretor promover as diligencias que julgar necessarias, visando realizar a transação pretendida, pelo seu cliente, dentro do prazo estipulado.

6 — Será devida a remuneração ainda nos seguintes casos:

a) — Se antes de esgotado o prazo, da autorização concedida ao corretor, o cliente a revogar ou desistir da transação, dispensar os serviços ou embaraçar a atuação do corretor;

b) — Se, mesmo depois de findo o prazo, da referida autorização, a transação vier a ser concluida pelo cliente, com pessoa indicada pelo corretor, ou com o qual este houver iniciado conversações para levar a efeito a transação pretendida.

7 — Cabe ao vendedor (ou contraente de emprestimo ou financiamento):

1º) — Pagar a remuneração do corretor.

2º) — Apresentar em perfeita ordem e á sua custa:

a) — Referentes ao imovel — os titulos de propriedade; as certidões dos registos de imoveis e as negativas de impostos e taxas federais, estaduais e municipais;

b) — Referentes á pessoa — certidões negativas exigidas pelo comprador (ou credor), para maior segurança de transação tais como: dos distribuidores das varas civeis; do distribuidor dos cartorios de protestos; do registo de interdições, tutelas e curatelas; e outros, documentos, em casos especiais.

3º) — Pagar os impostos e taxas que incidirem sobre o imovel até a data da escritura, estejam ou não arrecadados, entregando ao comprador, ou dele rehavendo, a diferença que existir. Tratando-se de emprestimo ou financiamento, pagar as taxas hipotecarias.

4º) — Pagar o laudemio e os foros em atrazo, se o imovel for foreiro.

5º) — Entregar o imovel tal como foi examinado pelo comprador, (ou credor), sem dele retirar qualquer dos seus pertences ou acessorios.

6º) — Transferir ao comprador, na data da escritura, as cauções ou depositos efetuados pelos locatarios do imovel vendido, bem como os alugueis recebidos antecipadamente.

8 — Cabe ao comprador:

1º) — Entregar ao vendedor — ou a um depositario indicado de comum acordo, preferivelmente o corretor — o sinal correspondente a 10 ou 20 °|° do preço ajustado na transação, sinal que perderá no caso de desistencia ou arrependimento, e que receberá, em dobro, pago pelo vendedor, se for este o arrependido. Em igual penalidade incorrerá o vendedor se, independentemente de arrependimento, a escritura definitiva deixar de ser passada por fato ou omissão imputavel ao mesmo vendedor.

2º) — Pagar o selo do recibo do sinal, e as despesas de cartorio e averbação, havendo promessa.

3º) — Pagar o imposto de transação de propriedade, as despesas de cartorio e as de transcrição. (No Rio de Janeiro ainda as de averbação no registo de imoveis e repartições de agua e saneamento).

Aprovado solenemente pelos Sindicatos dos Corretores de Imoveis do Rio de Janeiro e de São Paulo, em data de 10 de outubro de 1942, no Rio de Janeiro.

# NO FORO MILITAR

### FURTARAM A BOBINA DO ELEVADOR DO QUARTEL

Condenados pelo Conselho de Justiça da Policia Militar, José Roque de Almeida e Edgar de Sales Melo, ambos do Corpo dos Serviços Auxiliares daquela Corporação, recorreram da respectiva sentença, que está firmada pelos juizes daquele Conselho, major José Rodrigues de Morais, presidente; dr. Canabarro Lucas, auditor; capitão Manuel Lobo de Alarcão, 1º ten. Manuel B. de Matos e 2º tte. Roldão Rodrigues Gama, sob o fundamento de que os elementos de prova não resistem á mais rapida analise, impondo-se, assim, a absolvição dos mesmos. O promotor opina pela confirmação da pena. Esse processo, deu entrada ontem, no Supremo Tribunal Militar, devendo ser distribuido hoje, ao ministro que deverá relatá-lo.

Segundo a sentença, os réus em conluio, acordaram em furtar uma bobina de um elevador do quartel do Regimento de Cavalaria, para a vender como "ferro velho"; o que foi feito, numa casa de metais velho, sita á rua Visconde de Itauna.

### OS JULGAMENTOS DE ONTEM DO SUPREMO TRIBUNAL

O Supremo Tribunal Militar, na sessão de ontem, sob a presidencia do almirante Rau Tavares, confirmou a condenação de Pedro Flores, Regis Arguilhera, Romulo Pereira dos Santos, Adão Mendes, Firmo Ferreira da Silva, José do Espirito Santo, Ariovaldo Pagano, Orinto de Farias, Progenito, Alberto Cchiochet, todos pelo crime de deserção; negou o "habeas-corpus" de Ataliba Chaves de Oliveira; converteu em diligencia o pedido de Mario da Silva Loureiro; confirmou a condenação de Helio Otavio Galvão, cabo do Forte de Copacabana, pelo crime do art. 153 do C. P. M.; julgou em sessão secreta a apelação de Pedro Alves, acusado de insubordinação; deferiu o pedido de desaforamento do processo de João Vitalino Rodrigues, da 7ª para a 1a Região Militar; baixou em diligencia a apelação de Arcelino Barbosa Siqueira; anulou "ab-initio" o processo de Alberto Isidoro; reduziu ao gráu minimo a condenação imposta a João Mendes Olivia, Pedro Moresto e Atanaio Canhete, pelo crime de deserção; e, finalmente, reformou a sentença da instancia inferior que condenou no gráu minimo a Francisco Fernandes de Oliveira, do 12º R. C. I., para condená-lo do gráu maximo do artigo 117 do referido Codigo Penal.

### CARTA GUIA DE SENTENÇA

Foi expedida, ontem, pela 3a Auditoria Regional, a Carta Guia de Sentença referente a Valdemar Francisco de Lima, afim de ser cumprida pelo Deposito Central do Material Veterinario do Exército.


**GARDULO FILHO**

ADVOGADO

AV. ERASMO BRAGA, 72
6º andar
(ESP. CASTELO)

Ações, consultas e pareceres sobre Direito Civil e Comercial. Ajustamento de estatutos de sociedades anonimas em geral, ás novas leis, especialmente empresas de seguros, bancarios ou concessionarias de serviços publicos

1.008



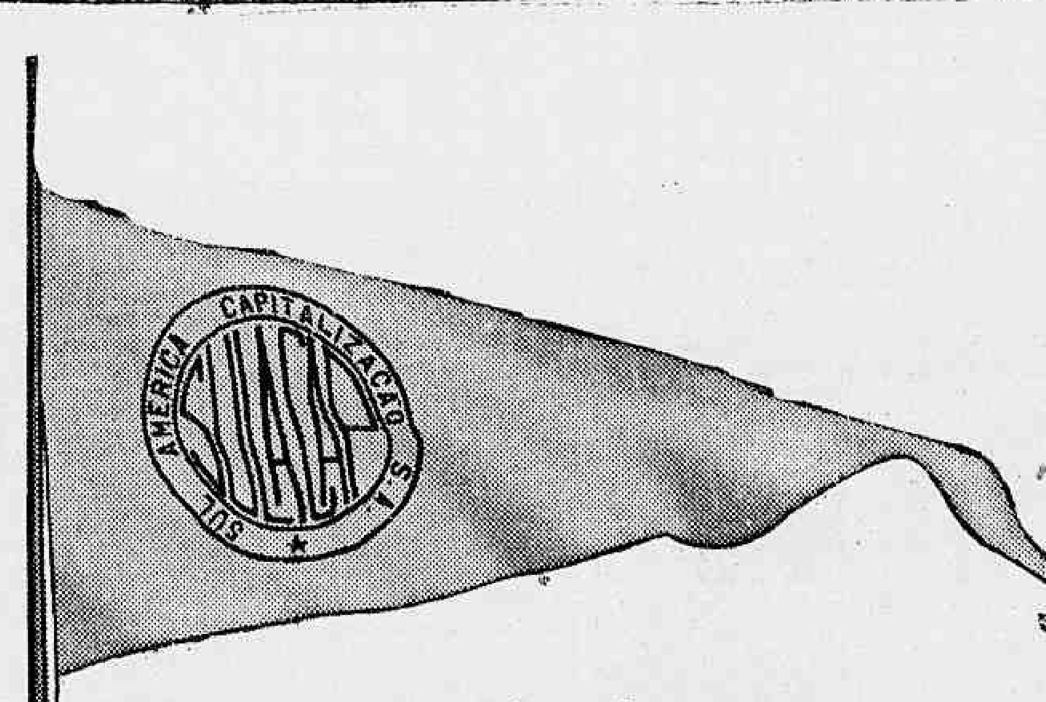


**Deveis subscrever Títulos de Economia da SUL AMERICA CAPITALIZAÇÃO S/A**

**Pelas seguintes vantagens:**

1.º — Segurança absoluta do emprêgo de capital.
2.º — Vantajosa acumulação de rendimentos.
3.º — Participação dos lucros da Companhia.
4.º — Adiantamentos garantidos.
5.º — Melhor maneira de constituir um capital para o futuro.
6.º — Realização antecipada do capital visado, mediante sorteios mensais.

**Procurai conhecer os detalhes destas vantagens para fazer economia segura, prática e interessante.**

Solicitai hoje mesmo informações aos Inspetores e Agentes em todo o Brasil ou à Rua da Alfândega, 41 — Edifício "Sulacap" — Rio de Janeiro Sede Social da

**SUL AMERICA CAPITALIZAÇÃO S/A**

1.757


## DO ESTADO DO RIO

# A Assistencia ao Escolar Fluminense

O governo do comandante Amaral Peixoto, por intermedio da Seção de Propaganda e Educação Sanitaria do Departamento de Saude do Estado, presta aos escolares eficiente assistencia, fornecendo-lhes, diariamente, em carater educativo e experimental, merendas suculentas e nutritivas e, bem assim, calçados, materiais escolares e objetos de uso.

A merenda consta de alimentos vitaminosos e energeticos, como manteiga, leite, mel de abelhas, banana com queijo, salada de frutas, mingaus, leite em pó, leite condensado, etc.

O material de uso fornecido aos alunos das escolas de Niteroi, no periodo de 1941-42, elevou-se a 22.190 objetos, assim discriminados: calçados (tenis) 6.145 pares, toalhas de mão 772, sabonetes 3.016, escovas de dentes 4.412, escovas de unhas 602, copos 160, canecas 2.662, pentes 1.900, pastas dentifricias 2.112, bacias para lavagem de mãos 412. O material escolar consta de: 500 livros, 100 estojos escolares, 15.250 jogos educativos e recreativos, 100.000 folhetos educativos diversos, 80.000 mata-borrões e 50.000 caderninhos com legendas educativas.

### COIBINDO A ALTA DOS GENEROS NO ESTADO DO RIO

Em face das constantes reclamações procedentes do interior do Estado sobre a alta injustificavel dos generos de primeira necessidade, o comandante Amaral Peixoto recomendou aos prefeitos fluminenses providencias imediatas para o tabelamento dos mesmos generos nos respectivos municipios.

### CURSO DE MONITORES AGRICOLAS NO ESTADO DO RIO

Realiza-se hoje, em Niteroi, na Secretaria de Agricultura, uma palestra do professor Oscar Clark sobre o tema "A pedagogia e o campo — a lição da agricultura para a instrução publica".

Com essa conferencia será iniciado o Curso de Monitores Agricolas, da Legião Brasileira de Assistencia, cuja filial no Estado do Rio é presidida pela senhora Alzira Vargas do Amaral Peixoto.

O Curso tem por finalidade ministrar ás legionarias os conhecimentos imprescindiveis á campanha de auxilio á mulher do lavrador mobilizado, orientando-as no modo de proceder em todas as situações que poderão surgir.

### A FALTA DE LEITE EM NITEROI

Comunicado da Comissão Estadual para o Comercio e Industrialização do Leite, por intermedio da Agencia Nacional: "A falta de leite em Niteroi foi motivada pela interrupção do trafego da Leopoldina Railway, na serra de Friburgo, consequencia do desabamento de um aterro e respectivo muro de arrimo. Ciente do fato, a Comissão providenciou a ida de caminhões para fazerem o transporte do alimento destinado ao consumo da capital fluminense. Como aquela estrada de ferro informasse que a interrupção perdurará por mais cinco dias, a Comissão providenciará o transporte do produto pela rodovia, entre as estações de Teodoro de Oliveira e Cachoeiras, prosseguindo ali por via ferrea".

### APELO AOS VIGARIOS FLUMINENSES

D. José, bispo da Barra de Piraí, mandou expedir aos vigarios "colados" no territorio fluminense, a seguinte circular:

"Exmo. sr. vigario — Transmitindo a v. revma. o pedido feito pelo eminentissimo sr. cardeal d. Sebastião Leme, rogo-lhe o obsequio de empenhar-se, junto ao povo de sua Freguesia, que se entrega aos trabalhos da lavoura, no sentido de colaborar com o Ministerio da Agricultura, intensificando este ano, mais do que nos anteriores, a produção de generos alimenticios.

Pois, tanto servem ao Brasil os filhos valorosos que derramam o sangue pela defesa da Patria, como os outros desse imenso exercito da retaguarda que arroteiam os campos, intensificam as industrias e livram os seus irmãos de um possivel flagelo da fome.

E, como nos achemos justamente na época do plantio, com o advento das primeiras chuvas de outubro, faça v. revma., quanto antes, chegar este meu pedido ao conhecimento dos seus paroquianos, lendo esta circular á estação da primeira missa conventual logo após o recebimento desta.

Com os meus agradecimentos e bençãos, extensivos a todos os seus aplicados, sou de v. revma. amigo em N. Senhor. — D. José — Bispo de Barra do Piraí".

# DIRETORIA NACIONAL DO SERVIÇO DE DEFESA PASSIVA ANTI - AEREA

## CONHECIMENTOS INDISPENSAVEIS AOS CIDADÃOS:

### (Recorte, estude e colécione)

**IIº — PRECAUÇÕES A TOMAR POR TODOS NA PREVISÃO DE ALERTAS AEREOS:**

— Devem todos ter sempre bem presente na memoria que:

— "em se tratando de defesa passiva anti-aerea, nada pode e nem deve ser improvisado; tudo deve e pode ser organizado antes que o perigo se concretize, pois que — em face do perigo — toda improvização equivale a uma irrecorrivel sentença de morte".

— Nestas condições, a previdencia no respeitante a tal assunto constitue um dever, antes que o exercicio da vontade de cada um.

— A titulo de precaução, devem, pois, todos prever e executar, desde hoje, as providencias que se seguem:

**A) — NA PREVISÃO DE ALERTAS — TANTO DIURNOS COMO NOTURNOS:**

— Quem, por não dispor de abrigo anti-aereo, privado, tiver de refugiar-se em abrigos publicos, deve:

1) — Ter reunidos em um mesmo envelope ou "pasta" todos os seus documentos civis ou, pelo menos, os mais importantes, entre os quais, essencialmente, a carteira de identidade;

2) — ter guardados numa carteira, bolsa ou valise, todo o dinheiro disponivel na casa, bem como, — os titulos de valores, os livros de cheques e as mais valiosas joias que possua.

3) — ter reunidos num saco de viagem ou maleta de mão, os mais indispensaveis agasalhos, para uso proprio e da familia (cobertores, colchas, roupas brancas de criancinhas, etc.)

4) — ter organizado, em uma caixa de madeira ou numa valise, uma pequena farmacia, dispondo dos medicamentos e materiais mais necessarios para curativos e tratamentos de urgencia, tais como:

— solução de bicarbonato de sodio (22 gramas por litro dagua), eter, tintura de iodo, agua oxigenada, agua de Javel, carbonato de soda, algodão, gase, ataduras, arnica, poções calmantes, comprimidos analgesicos, etc.)

5) — ter guardados em uma pequena cesta ou maleta de mão, alguns alimentos já preparados (conservas, pão, biscoitos, etc), acondicionados em latas com tampa, bem como algumas garrafa com agua potavel;

6) — ter á mão, no minimo, uma lanterna eletrica de bolso.

# Reservistas Que Não Foram Encontrados em Suas Residencias Chamados Com Urgenci

— Estão sendo chamados com urgencia, no Regimento Sampaio (1º R. I.), na Vila Militar, devendo entender-se com o capitão, Nelson Teixeira de Faria, os seguintes reservistas que não foram encontrados em sua residencia: — Orlando Penaro, Orlando da Silva Martha, Osvaldo Teixeira da Luz, Oscar Moreira de Souza Filho, Paulo Borges Cardoso, Paulo Emilio Masse Martins, Brito Alves, Rafael Augusto Macedo, Ramiro dos Santos Pereira, Raimundo José de Souza Gonçalves, Raul Zacarias, Roberto de Paula Fonseca Soares, Roberto Pimentel de Morais, Rui Medeiros, Wagner Mendes Campos, Valdemiro Caudido Borges, Valter Augusto Vieira, Valter Gomes Viana, Wilson Ferreira Leite, Wilson Fernandes Faria Machado, Wilson Martins de Almeida, Wilson Morgado de Carvalho, Wilson Rocha, Wilson Teixeira Cardoso, Wolf Antonio Wender, Tanesse Pereira e Osvaldo Lima.

# A Funcionaria dos Correios Não Se Conformou Com a Aposentadoria Proporcional do Tempo de Serviço

## O Juiz Elmano Cruz Acabou Reconhecendo o Direito da Autora Aos Vencimentos Integrais

Na 3ª Vara da Fazenda Publica, d. Carolina de Melo e Spuza Andrades propôs uma ação ordinaria contra a União, alegando que fora aposentada de agente dos Correios e Telegrafos com os vencimentos anuais de 3:543$400; proporcionais ao tempo de serviço, tendo o Tribunal de Contas, porem, entendido ilegal a aposentadoria na base concedida, por isso que, sofrendo a autora de molestia incuravel, devia a aposentadoria ser concedida com vencimentos integrais.

A União, por seu procurador, contestou a ação, arguindo, preliminarmente, a prescrição da mesma, por já ter decorrido o prazo. O juiz Elmano Cruz, titular em exercicio naquela Vara, não aceitou a preliminar, por mediar, entre a data da propositura da ação e o despacho do sr. presidente da Republica, o prazo de apenas 2 meses. Ao mérito, declarou que não havia discrepancia no campo judiciario, quanto ao direito que assiste ao funcionario atacado por molestia contagiosa ou incuravel, a ver fixados na inatividade os seus proventos integralmente, como se na atividade estivesse.

Não se compreenderia, esclareceu, quer pela interpretação estrita do texto constitucional, quer pelo lado humanitario, que tivesse o legislador constituinte em mira reduzir os vencimentos daquele que já tinha a sua capacidade reduzida, senão eliminada pelo advento da molestia contagiosa.

Pelo exposto, julgou procedente a ação, para reconhecer o direito da autora aos vencimentos integrais.

# HOJE BI-CENTENARIO DO CONVENTO DE SANTA TERESA

## PONTIFICAL DE D. BENEDITO DE SOUSA

Hoje, 15 de outubro, festa de Santa Teresa de Jesus, será celebrado no Convento de Santa Teresa o 2.º centenario do inicio da vida claustral das Carmelitas no Rio de Janeiro, com missa pontifical do sr. D. Benedito de Sousa, bispo de Oriza, e sermão ás 9 horas. A's 17 horas, haverá "Te Deum", oficiando-o o sr. nuncio apostolico e sermão.

Sendo o dia de hoje do natalicio da Madre Jacinta, foi escolhida como data oficial das solenes comemorações do bicentenario do veneravel instituto que começou entre nós a existir em principios de 1742, no dia em que, dizendo eterno adeus ao mundo e aos seus atrativos, Jacinta Rodrigues, filha de ilustre familia fluminense, do Morgadio de Marapicú, depois de ouvir missa e comungar na Igreja do Desterro se retirou para a Chacara da Bica, contigua á capela do Desterro levando consigo a imagem do Menino-Deus, para a qual em uma das salas da casinha, improvisou um modesto nicho de flores naturais.

Comemora-se destarte, com esse fato, o inicio da vida claustral no Convento de Santa Teresa, relicario das mais vivas e austeras tradições nacionais, onde desde então até hoje, duzentos anos de meditação, de prece e de penitencia têm chamado ininterruptamente sobre o mundo, o Brasil e, em particular, o Rio de Janeiro as graças e bençãos dos ceus.

# OS FAZENDEIROS POSSUIAM VARIAS ARMAS DE GUERRA

## Condenados, Ontem, Pelo Juiz Eronides de Carvalho, Como Incursos Na Lei de Segurança

Ontem, no Tribunal de Segurança Nacional, o juiz Eronides de Carvalho presidiu o julgamento dos reus Serafim Jorge Ferreira e João Jorge Ferreira, fazendeiros no municipio de Lins, Estado de S. Paulo, e dnunciados no processo n. 2272 como incursos no art. 3º, inciso 18, do decreto-lei 431, de 1938.

Contra os reus se articulava a acusação de terem sido apreendidas varias armas de guerra na fazenda "Lidiana", de propriedade dos mesmos.

O juiz, depois dos debates orais, proferiu, em audiencia, a sentença que termina com a condenação de Jorge Ferreira Serafim a 3 anos de prisão, grau medio do inciso referido, na ausencia de atenuantes e na ocorrencia das agravantes do art. 18 do decreto-lei 431, e João Jorge Ferreira a 2 anos de prisão, minimo do referido artigo.

Na sentença, o julgador declara que o inquerito apurou de maneira completa a responsabilidade penal dos acusados, ficando cabalmente provada a posse indevida, pelos mesmos, de armas de guerra de propriedade do Exercito nacional.

A defesa recorreu para o Tribunal Pleno.

# Inicia-se a 10 de Novembro a Subscrição Publica do «Bonus de Guerra»

O ministro da Fazenda baixou a seguinte portaria:

"O ministro de Estado dos Negocios da Fazenda, no uso de suas atribuições, resolve mandar emitir, pela Caixa de Amortização, Obrigações de Guerra, até o limite de . . . 3.000.000:000$ (tres milhões de contos de reis), na conformidade do decreto-lei numero . . 4.789, de 5 de outubro de 1942, devendo a subscrição publica ter inicio em 10 de novembro proximo, de acordo com as instruções que forem baixadas pelo diretor geral da Fazenda Nacional. Cumpra-se e comunique-se. — A. de Souza Costa".

Preparação da nova geração (Cooperativa). Seleções cinematograficas (Cooperativa). Na bacia do rio Itaguai (Cooperativa).

1.766

## HORA DO BRASIL

Suplemento musical para hoje:

Recital do pianista, Arnaldo Rebelo.

## O ministro da Agricultura dará hoje uma entrevista coletiva á imprensa

O ministro da Agricultura, sr. Apolonio Sales, dará, hoje, ás 10 horas, uma entrevista coletiva á imprensa, no seu Gabinete, para transmitir, pela imprensa, as impressões que colheu na sua recente viagem ao norte, onde, alem de inspecionar as repatições que lhe são subordinadas, tomou uma serie de importantes providencias em relação aos acordos assinados entre o Brasil e os Estados Unidos, com o objetivo de intensificar a produção naquela região do país.

## As Bicicletas de Copacabana e Ipanema

Por determinação do prefeito Henrique Dodsworth, o Departamento de Fiscalização, afim de facilitar o publico, instalou á rua Barata Ribeiro, 382, onde se encontra funcionando a sede do 5º districto de Fiscalização, um posto para emplacamento das bicicletas particulares dos moradores dos bairros de Copacabana e Ipanema. Esse posto funcionará a partir de amanhã, pelo espaço de 8 dias. Findo esse prazo será instalado outro na avenida Pasteur, 22, sede do 4º Districto de Fiscalização, destinado ao emplacamento das bicicletas dos moradores de Botafogo.

1.766

# Proximas Estreias

## "A VERDADE NUA E CRUA", O SUCESSO DE GARGALHADAS

O impagavel Bob Hope estará hoje na tela dos cinemas São Luiz, Carioca e Capitolio, em "A Verdade Nua e Crua", engraçadissima comedia da Paramount, com a deliciosa Paulette Goddard, Edward Arnold, Helen Vinson e outros.

A ultima piada de Bob Hope ocorreu na tinturaria-relampago, onde, num intervalo de filmagem de "A Verdade Nua e Crua", Bob Hope mandou limpar e passar um dos ternos com que aparece nessa comedia, e logo o empregado voltou, arrobado, com uma bolada nas mãos. Somente notas de mil dolares.

Naturalmente, eram cedulas especiais, sem valor, impressas somente para efeitos cinematograficos. Por isso, Bob Hope nem se incomodou.

— Se lhe serve para alguma coisa, pode ficar com isso. Querendo; eu lhe arranjo mais.

O empregado da tinturaria telefonou para a farmacia e pediu um calmante.

E' hoje que o São Luiz, Capitolio e Carioca começam a exibir "A Verdade Nua e Crua", uma engraçadissima comedia da Paramount

## "TERRA AMALDIÇOADA"

Jack London escreveu "Northen of the Klondike" e a Universal nos oferecerá mais esta joia cinematografica através do filme "Terra Amaldiçoada" na proxima segunda-feira no cinema Parisiense.

Brod Crawford, Andy Devine, Lon Chaney Junior, Evelyn Ankers e um formidavel e brilhante cast proporciona ao espectador um filme repleto de aventuras sensacionais, terriveis lutas e lindos cenarios.

## ROSALIND RUSSELL, DON AMECHE, KAY FRANCIS E VAN HEFLIN JUNTOS

A Metro Goldwyn Mayer continua em sua prodigalidade: oferece-nos, agora, Katharine Hepburn e Spencer Tracy nesse filme que toda gente, mesmo a mais ranzinza, está elogiando com entusiasmo, esse feliz, divertido, fino, inteligente, elegante "A Mulher do Dia", cujo sucesso continua grande, fazendo jús ao titulo de "O filme do dia", — já a seguir nos dará, juntos — reparem na prodigalidade! — Rosalind Russell, Don Ameche, Kay Francis e Van Heflin. E em que filme divertido, bem feito, movimentado, mordaz, virá esse "quartetto"! Um filme dirigido por W. S. Van Dyke, que se intitula "Ciume não é pecado".

Rosalind Russell e Don Ameche em "Ciume não é Pecado", que o Metro Passeio vai estrear

## Veronica Lake Em "Alma Torturada"

"Alma Torturada", que os cinemas Vitoria, América e Ipanema estream hoje, é um drama intenso de emoções fortes que traz a Marca das Estrelas. Nele, a Paramount apresenta, pela mão de Veronica Lake, a tentação loura, um novo "astro", considerado a mais promissora descoberta dos ultimos tempos: Alan Ladd.

Veronica Lake está hoje no cartaz do Vitoria, América e Ipanema em "Alma Torturada", um empolgante drama da Paramount

## "ESQUADRÃO DE AGUIAS"

Um filme espetácular e emocionante, "Esquadrão de Aguias", produzido por Walter Wanger para a Universal e a ser estreado nos cinemas Plaza, Astoria, Olinda e Ritz na proxima segunda-feira.

Um cast escolhido, encabeçado por Robert Stack e Diana Barrymore, coadjuvados brilhantemente por Jon Hall, Eddie Albert, Nigel Bruce, Evelyn Ankers, Leif Erickson, Edgar Barrier, John Loder, Isobel Elsom e inumeros outros alem de 2.000 extras.

## CARMEN MIRANDA, O CARTAZ SUPREMO!

Logo que se anuncia um filme de Carmen Miranda, a cidade se alvoroça, possuida de uma agradavel satisfação em apreciar na tela, a garota notavel que tanto sucesso vem alcançando nos E. Unidos.

Pois bem, a alviçareira noticia ai fica, dentro em breve teremos no Rian, São Luiz, Vitoria, Carioca e Capitolio, o mais esperado espetáculo cinematografico do ano, que é esta deliciosa comedia musical toda em cores naturais, que tem ainda no elenco, Alice Faye, John Payne, Cesar Romero e o Bando da Lua.

Aguardem um pouquinho mais e terão "Aconteceu em Havana".

## "O CRIME DO SILENCIO"

O interesse constante e a emoção permanente que "O Crime do Silencio" provoca durante sua narrativa dramatica, torna essa pelicula que Edward Golden produsiu para a United Artists, uma das mais sugestivas e palpitantes novelas do seu genero, onde um grupo de artistas experimentados imprimem uma vigorosa interpretação, destacando-se nos primeiros planos, Leon Ames, Luana Walters, Adele Pearce e George Taggart, todos animando papeis de raro valor como veremos na téla do cinema Pathé, segunda-feira proxima, quando a United Artists apresentar esse palpitante celuloide.

Uma cena de "Esquadrão de Aguias"

# Sociais

**ANIVERSARIOS**

**Dr. João Cardoso de Castro** Transcorre hoje a data do aniversario natalicio do dr. João Cardoso de Castro, medico-cirurgião do Hospital Getulio Vargas e figura destacada na classe medica.

O aniversariante que desfruta de um largo circulo de relações receberá dos colegas e admiradores as provas de simpatia e amizade a que faz jús dada a sua fina educação e do conceito em que é tido.

— **Dr. Helio Beltrar.** — Passa, hoje, a data natalicia do dr. Helio Beltrar, diretor do Instituto de Aposentadoria e Pensões dos Servidores do Estado e elemento de relevo na sociedade carioca.

— **Fazem anos, hoje:** Senhoras: Lourdes Andrade de Castro Nunes, esposa do dr. Gilberto Castro Nunes e Leonor de Campos Barbosa;

— Senhores: drs. Benedito de Sales Guerra, Alcides Maia, escritor e membro da Academia Brasileira de Letras e o jornalista Henrique Gigante.

— **Sra. Araci da Silva Fernandes** — Festeja hoje o seu aniversario natalicio a viuva Araci da Silva Fernandes. A exemplo dos anos anteriores a aniversariante fará celebrar missa em ação de graças, ás 10 horas no altar-mór da igreja Bom Jesus do Calvario em louvor á S. Cosme e S. Damião. A' noite, em sua residencia mme. Silva Fernandes recepcionará as pessoas de suas relações sociais.

**NOIVADOS**

Com o dr. José Eduardo de Abreu, clinico nesta capital e filho do conceituado funcionario da Estrada de Ferro Central do Brasil, sr. José Ferreira de Abreu e de sua senhora, d. Nelsina Araujo Abreu, contratou casamento a senhorinha Isa Cardoso, filha do sr. Silvanio Cardoso e de sua esposa, sra. Isolina Araujo Cardoso.

Coincidindo esse contrato de casamento com a data aniversaria da noiva, houve, domingo ultimo, na residencia desta, uma festividade intima.

**CASAMENTOS**

Realizou-se ontem na cidade de Cataguazes, em Minas Gerais, o enlace matrimonial da senhorinha Lenita Guimarães, com o sr. Helio Godoi da Mata Machado, fiscal de rendas do Estado de Minas Gerais.

**FESTAS**

**Clube de Minas Gerais** — No dia 24, o Clube de Minas Gerais realiza sua festa de aniversario, com inicio ás 22 horas. Traje: passeio completo.

— **Tijuca Tenis Clube** — Realiza-se, hoje, no salão do Tijuca Tenis Clube, das 20.30 ás 23.30 horas, mais uma festa dansante de carater intimo, com sorteio de entradas para o cinema Metro.

— **Botafogo Futebol Clube** — O Departamento Social do Botafogo F. C. comunica aos srs. associados, que o concerto sinfonico marcado para hoje, conforme consta do seu programa de festas, ficou transferido para o dia 22, quarta-feira proxima.

— **Cinema no Flamengo** — Hoje, ás 21 horas, realizar-se-á a habitual seção cinematografica no Clube de Regatas do Flamengo, com o filme da Columbia "A Sombra da Morte", por Ralph Bellamy e Margaret Lindsay. Complemento nacional.

— O Departamento Social do Fluminense F. C. comunica aos srs. socios e suas exmas. familias que, por motivo de força maior, foi transferido para a proxima quarta-feira, ás 21 horas, o espetáculo de variedades organizado pelo Serviço Nacional de Teatro do Ministerio de Educação e Saude.

**VIAJANTES**

Procedente dos Estados Unidos, onde se demorou cerca de um ano, regressou ontem á tarde, no Rio de Janeiro, acompanhado de sua esposa, pelo "clipper" da Pan American Airways, o engenheiro Paulo de Oliveira Sampaio.

**BENEFICENCIA**

Um grupo de senhoras da nossa sociedade, em colaboração com o Botafogo Futebol Clube, vem organizando todas as segundas-feiras á tarde e sextas-feiras á noite reuniões de bridge, king, etc., pró-socorros de guerra. Reservam-se mesas pelos telefones 25-6036 e 25-1429, ou na séde do Botafogo F. Clube.

**CONFERENCIAS**

Reune-se hoje, ás 17 horas em sua sede á praça da Republica, 54 a Sociedade Brasileira de Geografia. Durante a sessão o general Uchoa Cavalcanti fará uma conferencia intitulada: Perlustrando os dominios do saber humano, e o dr. Hermes Rangel lerá trechos de seu livro inedito "Idéias e Reflexões". A entrada é franca.

**FALECIMENTOS**

**D. Teodora Mendes Dias.** — Faleceu, ontem, ás 12.45 a veneranda senhora Teodora Mendes Dias, genitora da senhora Carmen Farnese, esposa do desembargador Gustavo Afonso Farnese. O feretro da veneranda senhora que desapareceu aos 83 anos de idade, sairá, hoje, ás 10.30 horas, da sua residencia, á rua Dr. Noguchi, 295, Ramos para o cemiterio de Inhauma.

## Um Talão de Racionamento Para Cada Automovel

O diretor do Departamento de Fiscalização da Prefeitura, tornou sem efeito as autorizações por ele concedidas para retirada em um só veiculo da gasolina correspondente a diversos automoveis do mesmo proprietario. Assim, a partir desta data cada veiculo receberá unicamente a quota, de gasolina que lhe foi determinada.

TEMPORADA DE GARGALHADAS NO TEATRO CARLOS GOMES

HOJE — Ultimas representações — HOJE
1.ª sessão, ás 20 horas — 2.ª sessão, ás 22 horas
da engraçada comedia charge

O V da Vitoria

de J. RUI

AMANHA — ás 20,30 horas
PALMEIRIM
apresenta em primeira representação a hilariante comedia
INIMIGO DO CASAMENTO
Com Cecy Medina, Nelma Costa e outros
POLTRONA: 5$500
SABADO — Vesperal ás 16 hs. — Polt. 3$300

1.759

# Teatro

## DOMINGO NO CARLOS GOMES ESTRE'IA DO TEATRO INFANTIL

E' enorme a procura de bilhetes para o espetáculo do proximo domingo, ás 10 horas da manhã, no Carlos Gomes, quando reaparecerá a famosa Companhia do Teatro Infantil, patrocinado pela Associação Brasileira de Criticos Teatrais sob o auspicio do Serviço Nacional de Teatro do Ministerio da Educação.

A peça, que é uma linda fantasia de Teofilo de Barros Filho e Afonso Henriques com musica de A. Vasseur, "Aladino ou a Lampada Maravilhosa" que Olavo de Barros apresentará com todo o deslumbramento. Cenarios de Colomb, guarda roupa de Zulmira Alves, baile infantil de Maria Oleneva e varias outras grandes atrações. Bilhetes a venda com enorme procura.

## MARGARIDA ESTRE'IA DEPOIS DE AMANHÃ, NO TEATRO JOÃO CAETANO

Margarida Max, cuja companhia estréia depois de amanhã no teatro João Caetano com a revista de Freire Junior, "Marcha Soldado!", é uma vedeta tão apreciada e querida das elites como admirada e benquista da multidão. Por isso, pedimo-lhe algumas palavras quanto á estréia de sexta-feira. Disse-nos Margarida Max.

— "Jamais fiz uma inauguração de temporada com a confiança que deposito na de depois de amanhã. O nosso elenco é, a meu ver, o mais eficiente que se organiza no Rio estes ultimos anos.

A peça de estréia é a revista mais divertida e mais original que conheço de Freire Junior. E' uma peça com as melhores probabilidades de agrado para todos os interpretes, e com a montagem mais grandiosa... e cara".

## A FESTA DA CRITICA AMANHÃ NO RECREIO

Amanhã, no Republica realiza-se a festa denominada "Noite dos Criticos", na qual a Companhia Beatriz Costa homenagea a Associação Brasileira de Criticos Teatrais. O espetáculo será completo e começará ás 21 horas, com a representação da peça "Da Guitarra ao Violão" e terminará com um ato variado no qual tomam parte todos os artistas do radio carioca.

**VOCE SABIA**

— que o ator Danilo de Oliveira formou, com a atriz Lia Binati, um dueto famoso, durante muitos anos?

**COISAS QUE INCOMODAM**

A estréia do critico Jota Efêgê no palco do João Caetano.

**O FILME DE HOJE**

Odeon — "No Quarto Escuro" — Leonor Barreto.

**O CARTAZ DO DIA**

GINASTICO — "Ombro Armas!", comedia, ás 20.30 horas, com Teixeira Pinto.

REGINA, — "Conflito", comedia, ás 20.30 horas, com Dulcina e Odilon.

RIVAL — "Flor dos Maridos", comedia, ás 20 e 22 horas, com Jaime Costa.

SERRADOR — "Nazismo sem Mascara", comedia, ás 20 e 22 horas com Eva Tudor e Delorges Caminha.

CARLOS GOMES — "O V da Vitoria", comedia, ás 20 e 22 horas, com Palmeirim e Nelma Costa.

REPUBLICA — "Da Guitarra ao Violão", revista, ás 19.45 e 21.45 horas com Beatriz Costa e Oscarito.

RECREIO — "Hoje tem Marmelada", revista ás 19.45 e 21.45 horas com Lodia Silva.

**O COMENTARIO DA NOITE**

— Começa amanhã o "Conflito" no Regina, dizia ontem o Barros Vidal, numa roda na Avenida.

E o Bricio de Abreu, comentou:

— Precisamos apartar esta briga minha gente.

## EMBAIXADOR DOUTOR JULIO A. ROCCA

† O Ministerio das Relações Exteriores manda celebrar no proximo sábado dia 17 do corrente mês, ás 10,30 horas, na igreja da Candelaria, missa solene, de setimo dia, por alma do excelentissimo sr. dr. JULIO A. ROCCA, antigo embaixador da nação argentina no nosso país e grande amigo do Brasil. Para esse ato de religião convida os corpos diplomaticos brasileiro e estrangeiro, as autoridades civis e militares, os amigos do extinto e suas respectivas familias.

Traje escuro de passeio.

1.755

# Cartaz do Dia

**São Luiz, Carioca e Capitolio** — "A Verdade Nua e Crua" (Paramount) com Bob Hope, e Paulette Goddard. — Horario: 2 — 4 — 6 — 8 e 10 horas.

**Vitoria, Ipanema e America** — "Alma Torturada" (Paramount) com Veronica Lake, Robert Preston e Alan Ladd. — Horario: 2 — 4 — 6 — 8 e 10 horas.

**Odeon** — "No Quarto Escuro" (Paramount) com Robert Preston e Patricia Morrison. "A Garra de Ferro" 8º e 9º episodios. Horarios: 2 — 4 — 6 — 8 e 10 horas.

**Palacio** — (Fechado para reforma).

**Pathé** — "A Ponte de Waterloo" (Metro) com Robert Taylor e Vivien Leygh. Horario: 2 — 4 — 6 — 8 e 10 horas.

**Rex** — "Aquela Mulher" (Warner) com Marlene Dietrich e George Raft. Horario: 2 — 4 — 6 — 8 e 10 horas.

**Imperio** — "Vendaval de Paixões" (Paramount) com John Wayne e Paulette Goddard. — Horario: 1.20 — 3.50 — 4.40 — 7.50 e 10 horas.

**Cine Gloria** — "As Ultimas noticias da guerra". Jornal Nacional Shorts e Desenhos. Sessões a partir das 14 horas.

**Plaza, Astoria, Olinda, Ritz e Parisiense** — "A Marqueza de Santos". (Columbia) com Jorge Rizaud e Pepita Serrador" Horario: 2 — 4 — 6 — 8 e 10 horas.

**Metro Passeio** — "A Mulher do Dia" (Metro) com Spencer Tracy e Katharine Hepburn.

**Metro Copacabana** — "No Tempo do Onça" (Metro) com os Irmãos Marx".

**Metro Tijuca** — "No Tempo do Onça" (Metro) com os Irmãos Marx".

**O. K.** — "A Cidadela".

**Cine-Trianon** — "Os ultimos jornais da guerra" — "Imprensa Animada Cineac" e "Desenhos Coloridos".

**CENTRO**

**Eldorado** — "Flores do Pó".

**Colonial** — "A Indomavel" e "Traição Descoberta".

**Opera** — "Não te Fies nas Mulheres" e "Forja de Bravos".

**Metropole** — "O Lobo do Mar".

**Primor** — "Luar Perigoso" e "Tio Inesperado".

**Popular** — "Alô, Amigos", "No Mundo do Soco" e "Aguia Branca".

**Floriano** — "Num Corpo de Mulher" e "O Rei da Selva".

**São José** — "Pernas Provocantes".

**Iris** — "Invasão" e "Cow Boy do Texas".

**Ideal** — "Hotel dos Acusados".

**Mem de Sá** — "Odio no Coração".

**Lapa** — "Regimento Heroico" e "Em Defesa da Honra".

**D. Pedro** — "Mortos que Matam" e "Que Espere o Céu".

**BAIRROS**

**Politeama** — "O Segredo do Pantano" e "O Leão tem Asas".

**Guanabara** — "O Vale do Sol" e "Nova York é Assim".

**Floresta** — "Esposa Emprestada".

**Roxi** — "Demonios do Céu".

**Pirajá** — "Hotel dos Acusados".

**Americano** — "Herança de Odio" e "Pequena Sapeca".

**Rio Branco**—"Ao Compasso do Amor" e "Quem Matou Vicky".

**Centenario** — "Estranho Recurso" e "Loucos por Escandalos".

**Bandeira** — "Herança de Odio" e "Sergio Fanine".

**Avenida** — "Casa Maluca".

**Guarani** — "Patrulha da Madrugada" e "Conheceram-se na Argentina".

**Catumbi** — "Tempestades D'Alma" e "Civilização e Sertão".

**Apolo** — "Três Capacetes de Aço" e "Mina de Dinheiro".

**São Cristovão** — "Minha Esposa Diverte-se" e "Lenda do Amor".

**Jovial** — "A Casa de Rotschild" e "Princesa Tan-Tan".

**Tijuca** — "O Homem que Quis Matar Hitler" e "Voando ás Cegas".

**Vila Isabel** — "A Casa de Rotschild".

**Velo** — "Estranho Recurso" e "Navegando em Ritmo".

**Edison** — "Compra-me Aquela Cidade" e "Ver, Ouvir e Calar".

**Grajaú** — "Desejo" e "Voando ás Cegas".

**Haddock Lobo** — "A Vida Assim é Melhor" e "Galopando ao Vento".

**Maracanã** — "Confirme ou Desminta".

**Fluminense** — "Ninotchka" e "Bandoleiros do Far West".

**SUBURBIOS (Central)**

**Meyer** — "Lembra-te Daquele Dia" e "Uma Voz nas Trevas".

**Meyer** — "Lembra-te Daquele Dia" e "Loura de Singapura".

**Para Todos** — "O Mundo é um Teatro" e "Dragão Dengoso".

**Beija Flor** — "Nova York é Assim" e "O Segredo da Enfermeira".

**Quintino** — "Num Corpo de Mulher" e "O Leão tem Asas".

**Piedade** — "Furia no Céu".

**Coliseu** — "Invasão de Barbaros" e "Bandoleiros do Far-West".

**Alfa** — "Bendita Sabedoria" e "Corsario Fantasma".

**Modelo** — "Mulher Fatidica" e "Feitiço do Imperio".

**Madureira** — "Odio no Coração".

**Moderno** — "Como era Verde o Meu Vale".

**NITEROI**

**Odeon** —"Quando Morre o Dia".

**Imperial** — "Charlie Chan no Rio" e "Cow-Boy do Texas".

**Eden** —"Como era Verde o Meu Vale" e "Loucos por Escandalos".

**PETROPOLIS**

**Capitolio** — "Brumas".

**Gloria** — "Invasão" e "O Segredo da Enfermeira".

# Produção, Comercio e Finanças



## Produção Mineral

DIARIO CARIOCA teve, já, marcada atuação nos meios ligados á industria extrativa, principalmente no setor de minerios metalicos. Estavamos, então, áquela epoca, numa fase a que poderiamos chamar de simples tentativas, para explorar as riquezas materiais do nosso territorio. Assim, a nossa colaboração tornava-se grandemente oportuna, de vez que participavamos com subsidios de ordem técnica, esclareciamos ainda as duvidas porventura existentes no espirito dos interessados em explorar essas reservas economicas, e finalmente animavamos o capital indigena a procurar nesse novo ramo de atividades, uma renda segura no presente e destinada a franca progressão no futuro.

São decorridos, agora, poucos anos desde que não extinguimos de todo, mas que passamos, de certo modo, a fazer um movimento menos intensivo em torno desse assunto. Chegando, porem, ao momento em que a exploração do sub-sólo tomou a feição de tão palpitante atualidade, DIARIO CARIOCA volta a dedicar-lhe a mesma particular atenção, não só com o seu alto objetivo inicial, como ainda porque, tudo quanto se fizer em favor da imediata industrialização das nossas minas e jazidas de minerios, deve ser encarado como demonstração de patriotismo e de cooperação no esforço para a vitoria do Brasil.

Desta forma passamos, pois, daqui em diante a abrir espaço ás questões relacionadas com a industria mineral, mantendo a orientação que nos traçamos quando proclamamos a necessidade de ampara-la e desenvolvê-la á sombra da proteção de leis sabias e justas.

## As Obrigações de Guerra

FOI, ontem, divulgada a opinião do sr. Gudesteu Pires, acerca dos decretos financeiros recentemente assinados pelo presidente da República.

Trata-se, como se sabe, dum julgamento idoneo, pois o entrevistado é professor de Economia e Direito Comercial. Ademais, o assunto foi exposto com precisão e clareza, como convem que seja, afinal de contas, ventilado para a facil percepção do povo.

Assim, o sr. Gudesteu Pires considera essas resoluções como: — "medidas de salvação pública providencias de guerra tão necessarias e tão uteis, quanto a mobilização militar, a construção de aerodromos e a defesa maritima do litoral. Defendendo esta tése, refere-se A periculosidade da inflação, com a subsecuente ação desorganizadora, tal como acontecera na Alemanha, Italia e Russia após o armisticio de 18: — "a desarticulação de toda a estrutura economica desses paises prosseguiu em sua ação corrosiva ainda mui depois de ter silenciado o estrepito das armas", — isto, com o aumento excessivo do papel moeda sem o equilibrio do lastro, desmoronou o edificio fiduciario construido em tempos de poupança.

Duas, pois, seriam as vias para o país enfrentar as despesas que devem surgir com o estado de guerra:

1.º — emissão de papel moeda, o que, como vimos, desarticula o sistema financial, trazendo a inflação;

2.º — um emprestimo público por meio de obrigações de guerra, a juros apreciaveis, e com preferencia de resgate logo após o fim do conflito.

Foi, sem duvida, escolhido o segundo caminho, o qual veio fortificar a estabilidade financeira e estimular a confiança no Governo, marcando realmente a vitoria dos referidos atos. Destinando-se, como é o caso, o produto dessas operações á despesas de guerra, é mais uma forte razão para o perfeito acolhimento por parte do público, como ocorreu nos Estados Unidos. Lá, a confiança depositada foi tal, que a maioria dos capitais disponiveis foi convertida em bonus, senão para auferir lucros, pelo menos para a garantia das outras disponibilidades que formam o equilibrio da economia geral.

Com efeito, entre nós já se nota certo interesse por essas emissões, do que é prova o exito que estão alcançando.

## CAMBIO

O mercado de cambio funcionou ontem, calmo e inalterado.

O Banco do Brasil afixou, ontem para suas cobranças e de outros bancos, cotas e remessas para importação, as seguintes taxas:

A' vista:

| | Rs. | CR $. |
|---|---|---|
| Libra area .. | 79$585 | 79.58 9/16 |
| Dolar .. .. .. | 19$630 | 19.63 |
| Franco suiço .. | 4.810 | 4.81 |
| Escudo .. .. | $800 | 0.80 |
| Corôa sueca .. | 4$720 | 4.72 |
| Peso chileno .. | $633 | 0.63 3/8 |
| Peso argentino | 4$660 | 4.66 |
| Peso uruguaio | 10$441 | 10.44 3/16 |

O Banco do Brasil para comprar as letras de cobertura, afixou as seguintes taxas:

MERCADO LIVRE

| | Rs. | CR $. |
|---|---|---|
| Dolar .. .. .. | 19$470 | 19.47 |
| P. argentino . | 4$600 | 4.60 |
| P. chileno . | $599 | 0.59 15/16 |
| P. uruguaio . | 10$167 | 10.16 3/4 |
| Libra area .. | 78$464 | 78.46 7/16 |
| Franco suiço | 4$510 | 4.51 |
| Escudo .. .. | $790 | 0.79 |
| Corôa sueca .. | 4$662 | 4.62 1/4 |

MERCADO OFICIAL

| | Rs. | CR $. |
|---|---|---|
| Libra area .. | 66$495 | 66.49 1/2 |
| Dolar .. .. | 16$500 | 16.50 |
| P. uruguaio . | 8$610 | 8.61 5/8 |
| Escudo .. .. | $670 | 0.67 |

CAMBIO LIVRE ESPECIAL

| | Rs. | CR $. |
|---|---|---|
| Dolar .. .. .. | 20$000 | 20.00 |
| Libra area .. | 78$464 | 78.46 7/16 |
| Venda: | | |
| Dolar .. .. .. | 20$500 | 20.50 |
| Libra area .. | 79$585 | 79.58 9/16 |

Cobertura aos bancos:

| | Rs. | CR $. |
|---|---|---|
| Libra .. .. .. | 78$885 | 78.88 9/16 |

REPASSE AOS BANCOS PAISES SUL AMERICANOS

O Banco do Brasil comprava letras em dolares sobre Buenos Aires as seguintes taxas:

| | Livre | Oficial | Frete |
|---|---|---|---|
| A vista | 19$470 | 16$500 | 19$290 |
| 30 dias | 19$453 | 16$487 | 19$190 |
| 60 dias | 19$436 | 16$747 | 19$090 |
| 90 dias | 19$420 | 16$460 | 18$990 |

BUENOS AIRES

Venda: A' vista:
Dolar (livre) .. .. .. .. 19$630

TAXA EM VIGOR

| | | | |
|---|---|---|---|
| Compra sobre Columbia: | | | |
| A' vista | 19$170 | 16$250 | 19$170 |
| Compra sobre Venezuela: | | | |
| A vista .. | 19$350 | 16$400 | 19$350 |
| Compra sobre outras Repúblicas Sul Americanas: | | | |
| A' vista | 19$320 | 16$350 | 19$320 |
| Compra sobre Uruguai: | | | |
| A' vista | 19$370 | 16$400 | 19$370 |

TAXA DE COMPRA DA LIBRA AREA

| | Livre | Oficial |
|---|---|---|
| A vista: | | |
| 90 60 .. .. .. | 78$064 | 65$995 |
| 90 150 .. .. .. | 77$704 | 65$765 |
| 90 120 .. .. .. | 77$644 | 65$650 |
| A vista | Livre | Oficial |
| 90 dias .. .. | 78$464 | 66$495 |
| 120 dias .. .. | 78$324 | 66$380 |
| 150 dias .. .. | 78$184 | 66$265 |
| 180 dias .. .. | 78$044 | 66$150 |

OURO FINO

O Banco do Brasil comprava o ouro fino na base de 1.000 por 1.000 ao preço de 23$300, por grama.

| | GRAMAS |
|---|---|
| Saldo .. .. .. | |
| Desde 1º do mes | 27.557.011.414 |
| Total .. .. .. | 27.557.011.414 |

## Cambios Estrangeiros

Em Nova York.

| Abertura: | | Hoje |
|---|---|---|
| S/Londres, cabo por £ | .. | 4 04 |
| S/França, n/c, por F. | .. | 2 31 |
| S/Madri, por P. | .. | 9 20 |
| S/Estocolmo, por K. | .. | 23 85 |
| S/Berna, comp. por F. | .. | 23 32 |
| S/Berna (livre), por F. | .. | 30.25 |
| S/Lisboa, por Esc. | | 4 11 |
| S/Buenos Aires, por P. | . | 23.75 |

Em Montevidéu. Mercado Livre:

| | | Hoje |
|---|---|---|
| S/Londres á vista | | |
| Taxa de venda . .. | P. | n/c |
| Taxa de compra .. | P. | n/c |
| S/N York, por 100 dolares: | | |
| Taxa de venda .. .. | P. | 190 00 |
| Taxa de compra .. | P. | 189.50 |

Em Buenos Aires.

| | | Hoje |
|---|---|---|
| S/Londres alv. por £ ouro | | |
| Taxa de venda . .. | P. | 17 00 |
| Taxa de compra .. | P | 16 90 |
| S/N York, por 100 dolares: | | |
| Taxa de venda .. .. | P. | 421.25 |
| Taxa de compra | P. | 420.75 |

## Stock Exchange de Londres

Em Londres.

| TITULOS BRASILEIROS: Federais: | Compradores: |
|---|---|
| Funding, 2 ½% .. .. | 71.10.0 |
| Novo Funding, 1914 .. | 60.10.0 |
| Conversão, 1910, 5% | 30.10.0 |
| Emp. 1913, 5% | 33. 0.0 |
| Emp 1931, 5 ½%, "B" 4 anos .. .. .. .. | 58.10.0 |
| Estaduais: | |
| Distrito Federal, 5% .. | 38. 0.0 |
| Rio de Janeiro, 1927 7% .. .. .. | 21.10.0 |
| Baia, 1928, 5% .. .. | 18 0 0 |
| Pará, 6% .. .. .. .. | 15.10.0 |
| TITULOS DIVERSOS: | |
| City of São Paulo, Imp. na Fricholl, Co. pref. .. .. .. .. | 47. 0.0 |
| Bank of London South | 7. 2.6 |
| São Paulo, Gás Co. Ltd. .. .. .. .. | 5. 2.6 |
| Brazilian Warrant Age & Finance Co., Ltd. | 0. 9.6 |
| Cables & Wireless Ltd., ordinarias .. | 68. 0.0 |
| Ocean Coal & Wilson, Ltd. .. .. .. .. | 0 2.9 |
| Emperial Chemical Industries, Ltd. .. .. | 1.15 3 |
| Leopoldina Railway, Co., Ltd. 6½% 1915 | 46. 5.0 |
| Lloyd's Bank, Ltd. ("A" Shares) .. .. | 2.17.3 |
| Rio de Janeiro, Lity Emp. C. Ltd. .. .. | 1. 2.6 |
| Rio Flur Mils & Granaries, Ltd. .. .. | 1.11 3 |
| São Paulo Railway, C. Ltd. .. .. .. .. | 55. 0.0 |
| Western, Tel. Co. Ltd. 4%, Deb., Estoque | 102. 0.0 |
| TITULOS ESTRANGEIROS: | |
| Consols, 2 ½% .. .. | 82.10 0 |
| Emp de Guerra Britanicos, 3 ½%, 1927-1947 .. .. .. .. .. | 106. 7.6 |

## TITULOS

O mercado de titulos funcionou ontem, com os seguintes negocios:

| | PREÇOS Réis | CR $. |
|---|---|---|
| União: | | |
| 14 Aps. Unif. | 820$ | 820.00 |
| 20 O. do Porto | 805$ | 805.00 |
| 1 D. Emissões, nom. . . . | 815$ | 815.00 |
| 123 Idem, idem . | 820$ | 820.00 |
| 1 Idem, 200$ . | 145$ | 145.00 |
| 59 D. Emissões, port. . . | 816$ | 816.00 |
| 224 Idem, idem . | 818$ | 818.00 |
| 5 Idem, 1917 . | 775$ | 775.00 |
| 300 D. Emissões, pt. caut. . | 800$ | 800.00 |
| 30 Idem, idem . | 804$ | 804.00 |
| 210 Idem, idem . | 802$ | 802.00 |
| 53 Reajustamento . . . | 848$ | 848.00 |
| Obrigações: | | |
| 10 Tesouro 1921 | 1:010$ | 1.010.00 |
| Municipais: | | |
| 30 De 1906, port. | 184$ | 184.00 |
| 51 Idem, 1917 . | 184$ | 184.00 |
| 100 Idem, 1920 . | 184$5 | 184.50 |
| 5 Dec. 3264 . . | 193$ | 193.00 |
| 130 Emp. 1931 . | 219$ | 219.00 |
| Prefeituras: | | |
| 8 B. Horizonte | 918$ | 918.00 |
| 30 Idem, idem | 921$ | 921.00 |
| 146 Idem, idem | 922$ | 922.00 |
| 2 Porto Alegre, 3½% | 32$ | 32.00 |
| 3 Recife, 4% | 23$ | 23.00 |
| Estaduais: | | |
| 20 Minas 7%, port. . . | 905$ | 905.00 |
| 101 Minas 1934, 1ª serie . . | 182$ | 182.00 |
| 998 Idem, 2ª serie | 191$5 | 191.50 |
| 80 Idem, idem . | 191$ | 191.00 |
| 608 Idem, idem . | 192$ | 192 00 |
| 79 Idem, 3ª serie | 188$ | 188 00 |
| 491 Idem, idem . | 189$ | 189 00 |
| 24 Idem, idem . | 187$ | 187.00 |
| 2 Paraná . . | 130$ | 130 00 |
| 9 Pernambuco . | 98$ | 98.00 |
| 3 Idem, idem . | 99$ | 99 00 |
| 20 Rod. E. Rio | 620$ | 620 00 |
| 30 Idem, idem . | 621$ | 621.00 |
| 10 Idem R. G. do Sul . | 1:030$ | 1.030 00 |
| 13 São Paulo . | 225$ | 225 00 |
| 221 Idem, idem . | 227$ | 227.00 |
| 24 Idem, Unif. . | 1:148$ | 1.148 00 |
| 363 Idem, idem . | 1:150$ | 1.150 00 |
| Bancos: | | |
| 14 Brasil . . . | 588$ | 588.00 |
| Cias.: | | |
| 100 Butiá . . . | 147$ | 147.00 |
| 500 Idem, idem | 148$ | 148.00 |
| 200 Idem, idem | 148$5 | 148 50 |
| 200 Idem, idem | 149$5 | 149.50 |
| 680 Idem, idem | 150$ | 150 00 |
| 79 Belgo Mineira, port. . | 337$ | 337 00 |
| Debentures: | | |
| 250 Banco Lar Brasileiro | 216$ | 216.00 |

## CAFÉ

CAFE' — 27$300 — CR $. 27.30

O mercado deste produto, funcionou ontem, calmo e com os preços em baixa.

O tipo 7, foi cotado ao preço de 27$300 — CR $. 27.30, por 10 quilos, na tabua e venderam-se durante os trabalhos 739 sacas.

Fechou calmo.

COTAÇÕES POR 10 QUILOS

| | Réis | Cr$ |
|---|---|---|
| Tipo 3 .. .. | 29$300 | 29.30 |
| Tipo 4 .. .. | 28$800 | 28.80 |
| Tipo 5 .. .. | 28$300 | 28.30 |
| Tipo 6 .. .. | 27$800 | 27.80 |
| Tipo 7 .. .. | 27$300 | 27.30 |
| Tipo 8 .. .. | 26$800 | 26.80 |

PAUTA:

Estado de Minas (Mensal):

| | Réis | Cr$. |
|---|---|---|
| Café comum .. .. | 2$800 | 2.80 |
| Café fino .. .. .. | 4.100 | 4.10 |
| Estado do Rio (Semanal): | Réis | Cr$. |
| Café comum .. .. | 2$200 | 2.20 |

MOVIMENTO ESTATISTICO

Entradas, 8.901. Embarques, nada. Consumo local, 600. Café doado, 1.060. Café retirado, nada. Estoque, 365.439 sacas.

EM SANTOS

Funcionou nominal.

— Entradas, 32.902. Embarques, 46.250. Estoque, 1.390.084. Sairam 2.000 sacas para a Argentina.

EM VITORIA

Funcionou calmo, cotando-se o tipo 7/8 a 26$400 por 10 quilos — Entradas, 3.281. Embarques, nada. Estoque, 163.882 sacas.

## ALGODÃO

EM PERNAMBUCO

Funcionou estavel.

PREÇOS:

Matas: tipo 5, 37$000. Sertões, tipo 5, 72$000.

— Entradas, 22.013. 1º de setembro, 64.160. Estoque, 8.041.617. Exportação, nada. Consumo local, 56.000 fardos.

ALGODÃO EM S. PAULO (Contrato C)

| Abertura de ontem: | | |
|---|---|---|
| Em outubro . . . | 63$700 | 63$900 |
| Em novembro . . | 63$800 | ——— |
| Em dezembro . . | 64$100 | 64$200 |
| Em janeiro . . . | 64$700 | 64$800 |
| Em fevereiro . . | 64$900 | 65$000 |
| Em março . . . | ——— | ——— |
| Em abril . . . | ——— | 64$500 |
| Em maio . . . . | ——— | 64$600 |
| Em julho . . . | ——— | 64$700 |

Vendas: 3.000 arrobas.
Mercado: estavel.

PREÇO DO DISPONIVEL

| | |
|---|---|
| Tipo 4 .. .. | 69$000 a 70$000 |
| Tipo 5 .. .. | 61$500 a 65$000 |
| Tipo 6 .. .. | 59$500 a 60$000 |

EM NOVA YORK

Abertura — Funcionou estavel, com baixa de 1 e alta parcial de 2 pontos.

COTAÇÕES — Outubro s/cot.; dezembro 18.08; janeiro 18.17; março 18.33; maio 18.46 e julho 18.59.

## AÇUCAR

EM PERNAMBUCO

Funcionou estavel.

COTAÇÕES — Usina de 1ª .. 68$000. Cristais, 60$000. Demerara 54$000 e 3ª Sorte, 46$000.

— Entradas, 55.257. 1º de setembro, 441.452. Estoque, 397.586. Exportação, 110 fardos.

## BORRACHA

Em Nova York — Funcionou estavel.

Cotações Disponivel — Latex crépe 25, Smoked Plantation Sheets, 24.

## CACAU

Em Nova York — Funcionou estavel.

Cotações — Setembro, 8 76; dezembro, janeiro e março, 8 86; respectivamente.

## TRIGO

Em Chicago — Fechamento — Preço por bushel, para entrega em dezembro, 1.24.37 e em maio 1.27.12.

## CONCORRENCIAS

**Estão anunciadas as seguintes:**

— Dia 15 Comissão Especial de Compras da Prefeitura, para o fornecimento de moveis. (D. O. da Prefeitura de 9-10-42. pg. 7.058).

## SERVIÇO AEREO

ESPERADOS

| | |
|---|---|
| Recife — Panair .. .. .. | 15 |
| São Paulo — Vasp .. .. | 15 |
| P. Alegre — Panair .. .. | 16 |
| São Paulo — Vasp .. .. | 15 |
| B. Aires — Panair .. .. | 15 |
| São Paulo — Vasp .. .. | 15 |
| Goiania — Panair .. .. | 15 |
| B. Aires — Condor .. .. | 15 |
| Curitiba — Panair .. .. | 15 |
| Fortaleza — Nab .. .. | 15 |
| P. Alegre — Panair .. .. | 16 |
| Curitiba — Vasp .. .. | 15 |
| B. Aires — Panair .. .. | 16 |
| P. Alegre — Vasp .. .. | 16 |

A SAIR

| | |
|---|---|
| Fortaleza — Panair .. .. | 15 |
| São Paulo — Vasp .. .. | 15 |
| P. Alegre — Panair .. .. | 15 |
| São Paulo — Vasp .. .. | 15 |
| Miami — Panair .. .. | 15 |
| São Paulo — Vasp .. .. | 15 |
| Goiania — Panair .. .. | 15 |
| Curitiba — Vasp .. .. | 15 |
| Cuiabá — Condor .. .. | 15 |
| P. Alegre — Vasp .. .. | 15 |
| Curitiba — Panair .. .. | 15 |
| São Paulo — Vasp .. .. | 16 |
| P. Alegre — Panair .. .. | 16 |
| São Paulo — Vasp .. .. | 16 |
| B. Aires — Panair .. .. | 16 |

## Sociedades Anonimas

*ASSEMBLE'IAS GERAIS*

Realizam-se hoje:

Companhia Morais Rego S. A., ás 15 horas, á rua Sete de Setembro n. 65, 8º andar. (Extraordinaria).

Companhia Imobiliaria America S. A., ás 13 horas, á Avenida Rio Branco n. 144 (Extraordinaria).

Banco Boa Vista S. A., ás 14 horas, á rua Primeiro de Março n. 47. (Extraordinaria).

Companhia Açucareira Vieira Martins, ás 15 horas, á Avenida Rio Branco n. 52. (Extraordinaria).

Companhia Laticinios Minas Gerais, ás 10 horas, á rua Mayrink Veiga n. 52. (Extraordinaria).

Clube de São Cristovão, ás 21 horas, á sede social. (Extraordinaria).

## Nova instituição de credito comercial

Foram inaugurados ontem os escritorios e sala de mostruarios da Credito Social Brasileiro S. A., instalados na principal dependencia do Edificio Mayapan, á Avenida Almirante Barroso, 91, 2º pavimento, esquina da Avenida Graça Aranha. A empresa, constituida para facilitar o crédito comercial ás classes menos favorecidas, possue já uma vasta rede de fornecedores dos mais variados artigos, sob contratos favoraveis aos adquirentes das utilidades necessárias á vida. A diretoria da Credito Social Brasileiro S. A. está assim constituida: presidente, José Alberto da Silva, gerente: Manuel Loth Pinto Carneiro, secretario: Fernando de Albuquerque e Melo e tesoureira, d. Maria Laura Arnaud Mata Gomes.

## Movimento de contas

Confrontando ligeiramente os ultimos balancetes dos Bancos, nota-se pelos elementos realizaveis e disponiveis dos seus ativos, a firme situação em que se colocaram nesses ultimos doze anos.

Naturalmente, estimulados pela confiança de que são merecedores esses estabelecimentos de creditos, o comercio, a industria e outros setores economicos os têm distinguidos em suas transações, o que se verifica pelo crescente movimento das operações bancarias.

Acresce ainda, que as chamadas "contas populares" deixam transparecer nas exigibilidades daqueles balancetes, com elevadas cifras representativas, o surto previdente da economia popular, que é, por assim dizer, o melhor indice da estabilidade financeira do nosso povo.

## Música

### HOJE, NOVO ESPETACULO DE BALLET, NO MUNICIPAL

Não ficará um só lugar vago, esta noite, no Municipal, para o grande espetaculo de Bailados com novo programa, no qual sobresai o bailado em tres quadros "Garças", de José Siqueira, que será regido pelo proprio autor, numa montagem cenica de grande beleza, com cenarios e vestuarios novos, expressamente executados.

Os outros bailados "Espectro da Rosa" e grandes bailados das operas "Carmen" e "Thais" serão regidos pelo maestro Henrique Spedini.

Nos bailados de Thais cooperará o coro sob a direção do maestro, Guerra, e varios cantores.

A seguir damos o argumento do bailado "Garças".

### SABADO, RECITAL DE MADALENA TAGLIAFERRO

Um recital de Madalena Tagliaferro, constitue, no Rio, como em qualquer das grandes capitais européias e dos Estados Unidos, um acontecimento artistico.

Ela não possue somente a mais brilhante tecnica, um estilo claro e refinado, uma maneira de tocar matizada e poderosa, mas, ainda, e, sobretudo, o don misterioso que os deuses não concedem senão aos seus favoritos: o don da poesia.

O programa que ela escolheu para o recital de depois de amanhã, á tarde, é devéras deslumbrante, destacando-se a "Sonata", em re' maior de Mozart, Fantasia e Fuga, de Bach-Liszt e a Sonata op. 35 (Marcha Funebre), de Chopin.

E' de prever que tudo o que ha de mais destacado nos nossos meios artisticos e na alta sociedade carioca, esgotará, sabado, á tarde, a sala do Municipal.

# Administração Federal

## Ministerio da Guerra

Em data de ontem, o general dr. Souza Ferreira, diretor de Saude do Exército, designou os drs. major Augusto Sete Ramalho, capitães Osvaldo Moura Brasil e Nelson Bandeira de Melo, para constituirem a Junta Militar de Saude que inspecionará os candidatos á matricula no Curso de Formação de Oficiais Médicos no próximo ano de 1943.

— Foi desligado do H. C. E. o capitão médico Osvaldo Monteiro, recem-classificado no H. M. de Fortaleza.

— Chegou, ontem, a esta capital, a serviço, o major Pedro Geraldo de Almeida, adido militar do Brasil no Uruguai. Esse oficial superior, que se apresentou, ainda ontem, ao ministro da Guerra e as demais altas autoridades militares, regressará amanhã, dia 16, em avião. O major Geraldo, esteve tambem no Estado Maior do Exército, de onde seguiu para o Itamarati, afim de apresentar e conferenciar com o chanceler Osvaldo Aranha, sobre a missão que o trouxe a esta cidade.

— Foram excluidos os capitães Sebastião Agra Lacerda de Almeida e Raul Riet Machado, ficando adidos, de ordem ministerial, adidos como se efetivos fossem, até que se apresentem os oficiais professores propostos que os vêm substituir.

— O ministro da Guerra recebeu, ontem, em conferencia, os generais Firmo Freire do Nascimento, chefe do gabinete militar da Presidencia da Republica; Renato Paquet, comandante da Infantaria Divisionaria e guarnição da Vila Militar, cargo esse que dentro em pouco tomar posse, coronel Orozimbo Martins Pereira, diretor da Defesa Passiva.

— Terá lugar amanhã, ás 9 horas, no patio interno do quartel, na Avenida Pedro Segundo, a cerimonia da declaração de aspirantes a oficial dos alunos que vêm de concluir os diversos cursos do Centro de Preparação de Oficiais da Reserva do Rio de Janeiro. Ao ato, deverão comparecer as altas autoridades civis e militares e os representantes da imprensa todos especialmente convidados pelo diretor do Centro, coronel Brasiliano Americano Freire. Uniforme: calça cinza, tunica branca, desarmado.

— Pelo comando da 1ª Região Militar, foram designados, ontem, para constituirem a comissão examinadora dos aspirantes veterinarios, que deverá funcionar nos dias 21 e 22, do corrente, á tarde, no 1º R. C. D., os seguintes oficiais: capitão Jocelin de Souza Lopes, 1º ten. Levi Lara e capitão Florestal Ferreira Junior.

— Pelos comandantes das unidades abaixo, foram nomeados encarregados de inqueritos policiais militares, os seguintes oficiais: do 1º R. C. D., 1º tenente Darci Coimbra Chincoli; do 3º R. I., capitão Haroldo Lopes de Fontenele Bizerril e do Regimento Sampaio, capitão Garry Martins de Lima.

— Assumiu o comando do 1º Batalhão de Pontoneiros, em substituição ao comandante efetivo, ten. cel. José Machado Lopes, que viajou em cumprimento de uma missão, tendo levado em sua companhia, como auxiliar, o capitão René Cruz, o major José da Costa Nogueira.

— Foi excluido do estado efetivo da Diretoria, ficando, porem, adido, aguardando classificação o major Nicolau Gonçalves Izetl.

— Assumiu a chefia da R-3, o major da reserva Osvaldo Costa, ultimamente designado para servir nesta Diretoria.

— O ministro da Guerra declarou que o Centro de Preparação de Oficiais da Reserva da 1ª Região Militar passou a ser designado Centro de Preparação de Oficiais da Reserva do Rio de Janeiro.

## Ministerio da Aeronautica

O ministro Salgado Filho esteve, ontem, pela manhã, no Campo dos Afonsos, em visita de inspeção. Depois de percorrer as obras que estão sendo realizadas na Escola de Aeronautica, dirigiu-se para a sede do 1º Regimento de Aviação, onde se demorou por algum tempo.

O titular da pasta, que se fazia acompanhar do capitão Carlos Alberto Lopes, ajudante de ordens, foi recebido nos Afonsos pelo brigadeiro Heitor Varadi, comandante da 3ª Zona Aerea, coronel Francisco Melo, comandante do 1º R. Av., tenente coronel Henrique Fontenele, comandante da Escola, e sr. Cesar Grilo, diretor de Obras, que ali se encontrava.

— Foi designado por ato do ministro, conforme proposta do diretor de Obras, para servir junto á Comissão de Desapropriação de terras do Galeão sem prejuizos de suas atuais funções, o engenheiro Otavio Augusto de Faria Souto.

— Uma comissão da Congregação dos Irmãos Maristas do Brasil avistou-se ontem com o sr. Salgado Filho, em seu gabinete, afim de comunicar o oferecimento á campanha nacional de aviação de um avião, para o qual solicitava fosse dado o nome de Padre Marcelino Champagna, em homenagem ao fundador da Congregação.

O ministro não só aquiesceu ao pedido como agradeceu a cooperação que os Irmãos Maristas vinham prestar á aviação civil, enaltecendo o seu gesto.

— O ministro da Aeronautica, em nome da Força Aerea Brasileira, manda celebrar, hoje, ás 10,30 horas, na Igreja de Santa Cruz dos Militares, missa de setimo dia por alma do 1º tenente aviador Manuel Wertz da Silva Aguiar, morto no cumprimento do dever. Para esse ato são convidados pelo titular da pasta os colegas, parentes, e amigos do malogrado oficial.

— Por terem regressado de Assunção onde foram a serviço do Correio Aereo Nacional, reassumiram suas funções de chefe da 1ª Seção da D. P.-1 o major João de Almeida, e de assistente do D. G. P. o capitão Carlos Faria Leão, ficando dispensados de responder pelas mesmas o major Alcides Moitinho Neiva e o capitão Francisco Dutra Sabroza.

— O ministro Salgado Filho recebeu, em seu gabinete, o major Coelho dos Reis, diretor geral do Departamento de Imprensa e Propaganda, o ministro Castro Nunes, e o brigadeiro Delamare e o sr. Morais Paiva, que foram convida-lo para a inauguração do monumento a Santos Dumont, no proximo dia 23 do corrente, e o Serviço de Fazenda.

## D. A. S. P.

DENTISTA — Estão sendo chamados, para prestar as partes 1 e 2 da prova Pratica de Seleção, na Faculdade Nacional de Odontologi, os seguintes candidatos:

Parte I — ás 8 horas (exame, diagnostico, etc.)

Amanhã: — 222 — 233 — 234 — 237 — 250 — 251 — 257 — 260 274

Dia 17: — 150 — 191 — 292 — 301.

Parte II — ás 8.30 horas (técnica, etc.).

Hoje: — 150 — 191 — 292 — 301.

Os candidatos deverão levar material e instrumental. Somente serão fornecidos um "film" e material existentes na Faculdade, do que não poderão reclamar, caso não os achem suficientes para a realização da prova.

— LABORATORISTA — Instituto Nacional de Puericultura — A Parte II será realizada hoje, ás 13 horas, no Hospital Artur Bernardes (Avenida Rui Barbosa). Só poderão prestar essa prova os candidatos que obtiveram, no minimo, 40 pontos na Parte I. O resultado da Parte I está afixado na DS.

— OFICIAL POSTAL TELEGRAFICO — A defesa oral de Monografia será iniciada no dia 7 de novembro, devendo os candidatos residentes nos Estados, chegar a esta capital até o dia 6 do mesmo mês.

— TECNOLOGISTA XVI — Instituto Nacional de Técnologia — P. H. — 187 — O "Diario Oficial" de hoje publicará o resultado final.

— TECNOLOGISTA AUXILIAR XII — Instituto Nacional de Técnologia — P. H. — 188. A Parte II será realizada no dia 17, ás 15 horas, no Instituto Nacional de Técnologia. Só poderão prestar a prova os candidatos que obtiveram, no minimo, 60 pontos na Parte I.

— TECNOLOGISTA XVII — Instituto Nacional de Técnologia — Divisão de Industrias Quimicas — P. H. 200 — A Parte I da prova será realizada no dia 16, ás 15 horas, na Faculdade Nacional de Filosofia. (Avenida Aparicio Borges, 40).

— Auxiliar e Praticante de Escritorio de Qualquer Ministério — permanente: Técnico de Laboratorio, do Serviço Nacional de Doenças Mentais, até o dia 17; Biologista, do Centro Médico de Aeronautica, até hoje; Técnologista do Instituto Nacional de Oleos, até o dia 21; Assistente de Organização, até o dia 24; Telegrafista e Telegrafista Auxiliar do Departamento dos Correios e Telegrafos, até o dia 4 de novembro; Desenhista do Arsenal da Ilha das Cobras, até o dia 27; Laboratorista da Escola Nacional de Belas Artes, até o dia 31.


SÃO LUIZ — FONES 25 7679 - 25 7459 · CAPITOLIO — FONE 22.6788 · CARIOCA — FONE 28.8178

"A VERDADE NUA e CRUA" ★ Esta sim, é que é uma comédia de verdade!

HOJE ÀS 2.4.6.8.10 HS.

com Bob HOPE ★ GODDARD Paulette e EDWARD ARNOLD

Leif Erickson · Glenn Anders

★★ Nac.: AT. ATLANTIDA, 23 - D.F.B. BRASIL AT., 2X26 - D.F.B. MADEIRAS DO ESPIRITO SANTO, 180 - D.N. ★★

AMERICA UNIDA LIVRE

VITORIA — FONE: 42.9020 · AMERICA — FONE: 48.4519 · IPANEMA — FONE: 47.3806

"ALMA TORTURADA" (IMPR. ATÉ 18 ANOS) ★ HOJE, ás 2.4.6.8.10 HS.

Neste super-drama de grande emoção, a "loura aerodinamica" apresenta ao publico um novo astro — Alan Ladd — a mais sensacional "descoberta" do cinema moderno

VERONICA LAKE ROBERT PRESTON LAIRD CREGAR ALAN LADD

Nac.: FIQUE SABENDO, 1 - D.F.B. AS ENCHENTES DO RIO PARAGUAI, D.N. - DEIP JORNAL, 2X16 - D.F.B.

AMERICA UNIDA LIVRE

1.765



FABRICA BANGÚ

TECIDO PERFEITO · FIRMEZA DE CORES · LINDOS PADRÕES · DURABILIDADE

BANGÚ

EXIJA NA OURELLA

BANGU - INDUSTRIA BRASILEIRA

1.626



TEM CASPA? Caem os Cabelos?

JUVENTUDE ALEXANDRE

BELEZA e VIGOR dos CABELOS

ELIMINA A CASPA Evita a Queda

1.627



Banco do Distrito Federal S. A.

CAPITAL REALIZADO — 10.000:000$000

Sede: Rio de Janeiro — R. 1.º de Março, 93-5

Sucursais: Belo Horizonte, S. Paulo e Baía

CONDIÇÕES PARA CONTAS DE DEPOSITOS:

MOVIMENTO (sem limite) . . . . 4 %
DEPOSITOS POPULARES (limite 10:000$) . . . 6 %
LIMITADA (até 50:000$) . . . . 5 %

PRAZO FIXO: 3 meses . . . . 5 ½ %; 6 meses . . . . 6 %; 12 meses . . . . 7 %

AVISO PREVIO — Condições a combinar

1.385



"DIRETRIZES"

em sua edição de HOJE publica

"PEDRO ERNESTO — sua vida de médico e Revolucionario"

grande reportagem biografica do heroico cirurgião e revolucionario brasileiro.

Leia "DIRETRIZES"

Hoje e todas as quintas-feiras

Rs. 1$000

1.760

# Prefeitura do Distrito Federal

O prefeito Henrique Dodsworth, com o decreto 7375, resolveu revogar o artigo 31 e seu paragrafo unico, do decreto 6.000, de 1º de julho de 1937, na parte referente à redução do afastamento normal de 3 metros do alinhamento bem como revogar os paragrafos 1º e 2º do artigo 50, do decreto em questão. Determina, ainda, o decreto ora baixado que as garages, quando embutidas no terreno, poderão atingir o alinhamento.

*TITULOS APOSTILADOS*

O prefeito resolveu mandar apostilar os titulos dos seguintes funcionarios: trabalhador Antonio Leal de Araujo, retificando seu nome para Antonio Norberto Leal de Araujo; fiscal José Inacio Pereira, incorporando aos seus vencimentos, a partir de 23 de novembro de 1936, a gratificação adicional de 15%, na importancia de 450$000 anuais; retificando para Nicola Stanziola, o nome do pratico de farmacia Nicolau Stanziola.

*ESTIVERAM COM O PREFEITO*

Em seu gabinete, no edificio da antiga Camara Municipal, o prefeito Henrique Dodsworth, conferenciou com os srs. coronel Orozimbo Martins Pereira, Jonas Correia, Edison Passos, Amaral Peixoto e Souza Dantas.

*SECRETARIA DO PREFEITO*

Despachos do prefeito:

*NA SECRETARIA DO PREFEITO*

Oficios do Banco do Brasil — A' Secretaria de Finanças.

Veneravel Irmandade de N. S. da Penha de França — A' Secretaria de Saude.

Oficio do Departamento de Vigilancia — Instaure-se processo administrativo, na forma da lei.

Maria da Piedade Santos — Ao Departamento de Fiscalização.

Celso de Sá Brito — A' Secretaria de Saude.

Confederação Brasileira de Pugilismo — Declare o requerente durante quantos dias fará a exibição da tabuleta e em que data se compromete a retira-la.

Cingazunda Ribeiro e outros — A' Comissão Especial de Desapropriações.

Renata Erna Menze — A' Secretaria de Viação.

II Congresso de Brasilidade — Comunique-se que a sessão já feita do teatro para as datas mencionadas, impede o deferimento do que se requer e que a escassez de material a ser utilizado na usina eletrica do teatro impede a sua abertura determinada a temporada nacional, a não ser por periodo curto.

Alunas da 3ª Serie Ginasial do Colegio da Companhia de Santa Tereza de Jesus — Ao Departamento de Fiscalização.

Oficio do Conselho Nacional de Petroleo — Oficie-se Ao Departamento de Fiscalização.

Cruzada Nacional de Educação — Apresentem-se os programas das festas projetadas.

Oficio da Diretoria de Aeronautica — Ao Departamento de Fiscalização.

Oficio do Instituto de Aposentadoria e Pensões da Estiva e Oficio da Liga do Comercio do Rio de Janeiro — A' Secretaria Geral de Viação.

Oficio do Circulo dos Operarios Municipais — Ciente, oficie-se.

*NA SECRETARIA GERAL DE ADMINISTRAÇÃO*

José Inacio Pereira e Cecilia Conceição Favila Nunes — Deferidos.

Onorina Dezuouzart Moura — Julião Felix de Almeida — Cumpra-se.

Clotilde Lima Vieira e Almerinda da Purificação Costa — Cumpra-se, comunicando-se ao Juizo do Inventario qual a importancia efetivamente paga.

Oficio da Secretaria da Justiça e Segurança Publica do Estado do Rio de Janeiro (Juizo de Menores) — Autorizo nos termos do parecer do secretario geral de Administração.

*DEPARTAMENTO DE FISCALIZAÇÃO*

Despachos do diretor:

Ali Sleiman — Paga a primeira multa, volte.

Freitas & Piua Ltda. e José da Cunha — Cobre-se.

R. C. Grey — Mantenha o auto 72|6 e cancelo o auto 72|7, em face do informado.

Cia. Predial — Cancelo a intimação de 24-11-41 e, mantenho as intimações de ns. 7|6, 7|5, 7|8 e 7|9, tendo em vista a informação.

Ramiro Ferreira & Cia. — Retirados os letreiros, no prazo de 10 dias, voltem.

Luiz José Cabral de Menezes — Cancelo a intimação n. 41 e concedo o prazo de 90 dias para cumprimento da de n. 42, relativo ao passeio.

Edison Ramos & Cia. Ltda. — Manuel de Souza Melo — Arnaldo Pereira — Alvaro de Castro — A. Rocha Carvalho — Francisco Martins — Irmãos Bonar Ltda. — F. Borgonovo & Cia. Ltda. — Jacob Himegorold — Lourenco Costa — M. Marques, Masson & Cia. Ltda. e José Ramos da Cunha — Mantenho os autos.

*EXIGENCIA*

Agostinho Lauturo — Compareça.

*DEPARTAMENTO DE VIGILANCIA*

Atos do diretor:

Superior de dia: de 14 para 15 — Chefe do Serviço de Inspeção — Pericles Gomes Barbosa.

*COMPARECIMENTOS*

Determinando o comparecimento: — Ao Serviço de Material, os seguintes vigilantes, amanhã, das 12 ás 15 horas: — 325 — 326 — 328 — 329 — 331 — 333 — 335 — 336 — 338 — 341 — 342 — 344 — 347 — 349 — 350 — 353 — 354 — 357 — 361 — 365 — 368 — 370 — 371 — 372 — 375 — 376 — 377 — 381 — 382 — 387 — 390 — 391 — 393 — 395 — 396 — 399 — 400 — 401 — 404 — 406 — 407 — 410 — 413 — 414 — 415 — 419 — 423 — 423 — 424 — 426 — 427 — 428 — 431 — 432 — 434 — 380. Dia 17, das 11 ás 13 horas: 209 — 367 — 709 — 805 — 814 — 874 — 1001 — 1021 — 1015 — 1049 — 1066 — 1108 — 1170 — 1231 — 1313 — 1338 — 1375 — 1388 — 1404 — 1407 — 1409 — 1509 — 1537 — 1561 — 1562 — 1606 — 1612 — 1613 — 1616. Ao 5º Batalhão de Infantaria da Policia Militar do Distrito Federal, hoje, ás 14 horas, o vigilante Satiro de Medeiros; á Inspetoria Geral de Policia, com urgencia, os vigilantes Manuel Peres, Mauricio Francisco Pereira.

*SECRETARIA GERAL DE ADMINISTRAÇÃO*

Despachos do diretor:

Max Mandin — Cacilda Amaral Araujo — Benedito José de Souza — Faça-se o expediente de exclusão.

Flora Possolo Chaul — Arquive-se.

Nair Seara Martins — Djanira Cunha da Silva e Souza — Valtair Coelho de Lima Santana — Antonio Ferreira dos Santos e Alfredo Concilio — Indeferido.

João Ribeiro — Considere-se licenciado sem vencimentos.

Carlos Alberto Nobrega da Cunha — Proceda-se de acordo com o parecer do D. P. S.

Antonio Valença de Melo e outros — Indeferido por falta de amparo legal.

*DEPARTAMENTO DO PESSOAL*

Despachos do diretor:

Orminda Faustino Carros — Indeferido.

Arnel Carneiro da Silva — Nada ha que deferir.

Francisco do Rosario — Compareça ao Serviço de Inspeção Medica.

Joaquim Marques da Silva — Venha pelos meios legais.

Edgar Tavares de Freitas — Arquive-se.

Isaura Moreira — Compareça a este gabinete para esclarecer a situação de Rosa Moreira.

*SERVIÇO DE INSPEÇÃO MEDICA*

Licença: [illegible] de Almeida — Submeta-se à inspeção de saude.

*NA SECRETARIA GERAL DE FINANÇAS*

Marcelino Marques do Val e Oficio do Serviço de Controle do Departamento do Patrimonio — Autorizo, nos termos do parecer do secretario de Finanças, obedecidas as prescrições legais.

Oficio do Departamento do Contencioso Fiscal — Relevo a multa em face do parecer do secretario geral de Finanças, obedecidas as prescrições legais.

Albano Moreira — Aprovo, tendo em vista o parecer do secretario geral de Finanças, obedecidas as prescrições legais.

Alvaro Rodrigues Ramalho — Proceda-se nos termos do parecer do secretario de Finanças.

José Moreira Rodrigues Lopes — Indeferido tendo em vista o parecer do secretario geral de Finanças.

Dulce Maria Finaud e Companhia de Seguros Maritimos e Terrestres Integridade — Mantenho o despacho recorrido, tendo em vista o parecer do secretario geral de Finanças.

Municipal F. C. — A' Procuradoria da Prefeitura.

Sociedade Alemã de Beneficencia — Indeferido, tendo em vista o parecer do secretario geral de Finanças.

*NA SECRETARIA GERAL DE VIAÇÃO E OBRAS*

Matias da Silva — Autorizo a desapropriação nos termos do laudo pela importancia de ........ 466:600$000.

Irene Ribeiro França — Autorizo o deposito judicial de rs. .... 376:594$200, valor maximo legal da desapropriação do imovel n. 17, da rua 13 de Maio 17.

Amadeu Antonio Ferreira — Indeferido.

Jeronimo da Costa — Deferido.

Horacio Gomes Leite de Carvalho — Em face do parecer, indeferido.

Gabriela Benzazoni Lage — Indeferido, cumpra-se a lei.

Cia. Brasileira Telefonica — Quando do assentimento da linha de dutos, não foi observado pela Companhia, o minimo de 0.60 abaixo do calçamento o que teria evitado a avaria contra o qual reclama. Em face da informação, indeferido.

Aureo Augusto Pereira — Esclareçam-se as condições da habitabilidade do andar inferior projetado.

Antonio Pereira de Azevedo Freire — Deferido, por equidade, em face do parecer.

Piero Kern — Indeferido, tendo em vista o parecer do secretario de Finanças.

Albino José Dias — Autorizo o deposito judicial da importancia de 163:466$000 para pagamento da desapropriação do imovel 26: da rua São Pedro.

A. Martins, Mendes & Cia. Ltd — Anule-se a concorrencia, tendo em vista o parecer do secretario geral.

Jair Mussafir — Deferido, nos termos do parecer.

Vitor Fernandes Alonso — Indeferido em face do parecer e da lei.

Manuel Lores Domingos e Manuel Guilherme Tabuada — Indeferidos.

*DESPACHOS*

Benvinda Marques de Vasconcelos, Celina Augusta da Silva, Celina de Castilho Lima e Maria Filinto Maranhão — Restituam-se.

*SECRETARIA GERAL DE EDUCAÇÃO E CULTURA*

Atos do diretor:

Foram designados: Maria da Piedade Venancio Mateu e Raimunda Furtado Coelho de Souza, para o Departamento de Educação Primaria.

Germana Figueiredo para o Departamento de Difusão Cultural. Valquiria de Cerqueira e Silva, para o Departamento de Saude Escolar.

*DEPARTAMENTO DE EDUCAÇÃO PRIMARIA*

Foram designados: Palmira de Andrade Battista Ribeiro, para a Escola 7-11; Maria Pessoa de Moura Castro, para o Colegio Prudente de Morais; Francisca Dutra Fontes, para o Colegio Rio Grande do Sul; Terezinha dos Santos Faria Pereira, para a Escola Canadá.

Foi transferido: Licinio Rangel Nunes, para a Escola 9-12.

*EXIGENCIAS*

Felix Sampaio, Nair Gomes e Arcilio Papini — Compareçam para esclarecimentos.

Maria da Conceição Costa — Faça-se apostila.

Douglas Louis Watson — Dê conhecimento à parte dos exercicios feitos.


CONCESSÃO UNICA DO GOVERNO DA REPUBLICA

# LOTERIA FEDERAL DO BRASIL

CONTRATO CELEBRADO COM O GOVERNO DA UNIÃO EM 24 DE DEZEMBRO DE 1937, A' VISTA DA LEI N. 21.143, DE 10 DE MARÇO DE 1932

492.ª EXTRAÇÃO — PREMIO MAIOR: 300:000$000 — PLANO A A

Lista da extração de QUARTA-FEIRA, 14 de OUTUBRO de 1942

Nesta LISTA não figuram por extenso os numeros premiados pela terminação do ultimo algarismo, mas figuram os premiados pelos finais duplos do 2.º ao 4.º premios

Os bilhetes são litografados em papel branco, tinta laranja fundo café e numeração preta na frente, com a inscrição: Extração em 14 de Outubro de 1942, ás 14 horas

5.651 PREMIOS — ATENÇÃO: VERIFIQUEM A TERMINAÇÃO SIMPLES DE SEUS BILHETES — 5.651 PREMIOS

615 — 1:000$000
868 — 5:000$000
878 — 3:000$000
4753 — 1:000$000
5066 — 2:000$000
6703 — 2:000$000
7330 — 2:000$000
7742 — 1:000$000
7988 — 1:000$000
8344 — 2:000$000
8425 — 1:000$000
9247 — 2:000$000
9762 — 1:000$000
9969 — 2:000$000
12018 — 1:000$000
13191 — 2:000$000
15068 e 15070 — 7:500$
15069 — 300:000$ — RIO
15336 — 10:000$000
16455 — 1:000$000
16494 — 30:000$000
19126 — 2:000$000
19671 — 2:000$000
21747 — 1:000$000
22860 — 2:000$000
23304 — 1:000$000
23763 — 2:000$000
25566 — 2:000$000
28516 — 2:000$000
33655 — 2:000$000

Premios maiores

15069 — 300:000$ — RIO
16494 — 30:000$000 — RIO
15336 — 10:000$000 — RIO
868 — 5:000$000 — RIO
878 — 3:000$000 — Porto Alegre

## Todos os numeros terminados em 9 têm 50$000

O escritorio á Rua Senador Dantas n. 84, estará aberto para pagamentos todos os dias uteis, das 9 ás 11 ½ e das 13 ½ as 16 horas, exceto nos dias feriados.

A administração pagará o valor que representem os bilhetes premiados, durante os primeiros 6 meses da respectiva extração, ao seu portador, e não atenderá reclamação alguma por perda ou subtração de bilhetes.

No caso do premio maior caber ao numero 1, serão considerados como aproximações o imediatamente superior e o ultimo dos milhares que jogarem, sendo sorteado o ultimo, serão aproximações o imediatamente inferior e o primeiro, isto é, o numero 1.

AS EXTRAÇÕES PRINCIPIAM ÁS 14 HORAS

492.ª Extração — CONCESSIONARIO: DOMINGOS DEMARCHI — O Fiscal do Governo: FERNANDO GOMES CALAZA. O Escrivão da Loteria: JOAQUIM DE FREITAS JUNIOR. — 492.ª Extração

1.761

# Já Estão Bem Adiantados Os Preparativos Dos Clubes Para 1943

## Todos Reforçam, Desde Já, Suas Equipes, Com Os Olhos Voltados Para a Temporada Vindoura

Ainda não está definitivamente concluido o campeonato de 1942, porque falta o pronunciamento do Conselho Supremo sobre a questão do protesto do Botafogo quanto a validade do seu jogo contra o São Cristovão e já se anunciam voos sensacionais de jogadores.

HERNANDEZ ESTA' DEFINITIVAMENTE NO BOTAFOGO

O Botafogo tratou de reforçar a sua defesa, que foi indiscutivelmente um dos pontos mais vulneraveis do team durante a campanha de 1942. Contratou por dois anos a Hernandez, o magnifico back que defendeu as cores do Canto do Rio.

A LINHA DO MADUREIRA NO VASCO

O Vasco foi um clube que contou, como poucos, com uma defesa sempre solida e precisa mas não teve a sorte de apresentar uma vanguarda capaz de se articular, em valor e em capacidade á retaguarda. Por isso sofreu revezes incriveis por escores minimos...

Dessa maneira era lógico que os dirigentes do Vasco se preparassem desde cedo para a campanha vindoura, a de 1943. Assim sendo, as vistas dos técnicos do grande clube voltaram-se para os bons players que possuimos. E estes foram os jogadores do Madureira, em sua maioria. Pelo menos do meia direita ao ponta esquerda, todos contam estar dentro de poucos dias legalizados no Vasco da Gama, seguindo assim as pegadas de Lelé...

O AMERICA TAMBEM SE REFORÇARA'

O America não se descuidou tão pouco. Convidou Dacunto para voltar ao Rio e integrar a sua equipe em 43. Agora vem de reforçar a equipe com Geraldino, aquele magnifico meia que veio de Minas, integrou, com raro sucesso, a equipe do Botafogo e agora, depois de uma boa temporada em Recife vem de ser contratado pelos rubros.

FLUMINENSE E FLAMENGO TAMBEM...

E o Fluminense e o Flamengo tambem não se descuidarão tão pouco da organização de suas equipes.

O Flamengo que embora como virtual vencedor do campeonato de 42, sabe que sua equipe tem claros. E esses claros serão tapados. Dificil será, certamente, de tapar o claro que Domingos, se o seu ingresso no futebol paulista for um fato, porque ao back colored deve em parte, o rubro negro, os feitos mais bonitos do ano corrente.

O tricolor por outro lado não se descuidará do seu onze. Reforçá-lo-á com certeza com elementos de fora. A defesa não será alterada mas a vanguarda sim. Um ponta esquerda, um meia esquerda são, naturalmente, as grandes preocupações do tricolor.

E isso se Magnones ficar no Rio, conforme esperam os dirigentes do gremio de Alvaro Chaves...

### *Esperados Em Recife os Jogadores Paraibanos*

ENFRENTARÃO, DOMINGO OS ALAGOANOS

RECIFE, 14 (A. N.) — Os jogadores paraibanos estão sendo esperados, amanhã, aqui, afim de enfrentarem os alagoanos, no proximo domingo, em disputa do Campeonato Brasileiro de Futebol.

Nesta capital, reina grande espectativa em torno do encontro, sendo favorito o quadro paraibano. Este, apresenta-se com varios jogadores que pertenceram até pouco tempo, a varios clubes de Pernambuco.

1.092

### *Treinou o Rovena*

PARA ENFRENTAR, DOMINGO, O MODELO — 2x1 O PLACARD

Na praça de esportes do Clube de São Cristovão, terá prosseguimento, domingo, o Campeonato de Futebol, entre clubes avulsos do antigo bairro imperial.

A tabela marca dois encontros, sendo o primeiro ás 9 horas, entre o Clube Atletico Rovena x Combinado Modelo, e o segundo, ás 10.30 horas, entre o E. C. Rio de Janeiro x Vermelho e Branco F. C.

O gremio da imprensa exercitou seus jogadores, na tarde de ontem, sob a direção de José Cavalheiro Laborda e varios diretores assistiram os trabalhos da turma rubro-negra que tiveram a duração de dois tempos de 40 minutos, e foi bastante disputado.

No fim, os titulares venceram por 2x1, goals de Nelson, os do bando vencedor e Rainho, dos vencidos.

Os quadros estavam formados assim:

TITULARES: — Zezinho (Alvaro) — Ataide e Nielcio — Lucinio — Ernesto e Ovidio — Massamba — Raulino — Nelson — Zequinha e Osvaldo.

ASPIRANTES: — Alvaro (Zezinho) — Rocha e Soares — Joaquim — Barbosa e João — Bigode — Rainho — Carlito — Manuel e Guilherme.

**Dr. Water B. Moreira**
Molestias de senhoras, partos e operações
Res.: AV. JULIO FURTADO, 215 — Apt.º 201
Tel. 38-6025
1.012

### *A Escola de Instrução Militar do Vasco*

A Escola de Instrução Militar n. 307, formada de associados do Clube de Regatas Vasco da Gama, que representa o maior e mais bem aparelhado nucleo, onde se preparam os nossos jovens patricios para as lides armadas, já abriu as inscrições para o novo periodo de preparação, aos moços de 16 a 19 anos, candidatos á carteira do Exercito.

As inscrições podem ser feitas diretamente na séde da Escola, em o estadio Vasco da Gama, ás terças e quintas-feiras, das 20 ás 22 horas, e diariamente, no Departamento da Secretaria do clube, á Avenida Rio Branco numero 181, 9º andar, edificio Trianon.

# Encerram Hoje os Treinos os Dois Gigantes da Arena

### *DUAS MIL CADEIRAS PRONTAS PARA ACOMODAR O PUBLICO EM TORNO DO RING — A PESAGEM SERÁ FEITA AMANHÃ*

O grande espetaculo de sabado proximo, no estadio do Fluminense, vem sendo aguardado com o mais vivo interesse, não só pelos valores que estarão em confronto, como também, porque um quarto da renda reverterá em beneficio da Cruz Vermelha Brasileira e da Cruz Vermelha Americana.

Enquanto o publico aguarda com viva espectativa a grande noitada, no estadio tricolor, dezenas de operarios trabalham ativamente afim de adaptar 2.000 cadeiras, para acomodar o publico.

ENCERRAMENTO DOS TREINOS

Hoje os pugilistas que participarão da grande noitada de sabado deverão encerrar os seus preparativos para a luta. Godoy, Roscoe Toles, Eduardo Primo, Gaucho, Mesquita e Acosta encontram-se em grande forma e dispostos a proporcionar um espetaculo de gala ao publico carioca.

INTERESSE DOS ESTADOS

Numerosas são as pessoas que vêm dos Estados e cidades vizinhas para assistir á grande noitada de sabado. De Juiz de Fora, numerosos esportistas viajarão pela estrada de rodagem afim de não perder a oportunidade de presenciar um espetaculo como o de sabado proximo.

INAUGURAÇÃO DA BANDEIRA DA C.B.P.

Conforme anunciaramos, a Confederação Brasileira de Pugilismo aproveitando a oportunidade, hasteará pela primeira vez a sua bandeira, o que constituirá uma solenidade aparte, de grande significação.

HORARIO PARA O ESPECULO

De acordo com a noticia divulgada pela C.B.P., o espetaculo de sabado proximo terá inicio impreterivelmente ás 20,30 horas, facilitando, por esta forma, a condução para as pessoas que residem em bairros retirados do centro ou nos suburbios.

PESAGEM DOS PUGILISTAS

Os pugilistas que vão participar da sensacional noitada serão submetidos a pesagem, sabado, pela manhã, em local que será previamente estabelecido pela Confederação.

Ai vemos Toles o famoso negro americano, fazendo exame de saude. Observa o seu peso o dr. Vicentino Fondinelli, competente medico do S. B. P.

**Não vos esqueçais de que os cegos necessitam, sempre de vosso auxilio. Encaminhai-os para A ALIANÇA DOS CEGOS, á rua 24 de Maio n.º 47 — Rio de Janeiro — Telefone 26-5202.**
1.014

## Bola ao Cesto

# São Cristovão x Mackenzie e Olimpico x Aliados, os Jogos de Hoje Pelo Torneio Complementar

### *VENCEU O BASKETBALL FEMININO*

Dois jogos marcam, hoje, o prosseguimento do Torneio Complementar de Basketball.

Defrontar-se-ão Olimpico x Aliados, no rink do Mourisco, e São Cristovão e Mackenzie, na quadra da rua Figueira de Melo.

Reunidas quatro equipes de forças iguais, aguarda-se dois choques movimentados e interessantes.

Para o controle dos matches a F. M. B. designou as seguintes autoridades:

S. CRISTOVAO A. C. x S. C. MACKENZIE
A's 21 horas
Rink da rua Figueira de Melo.

J. Alvaro Cerqueira Lima, arbitro; Altamiro P. Gonçalves, fiscal; Artur Perez, cronometrista; Enio Pizzari, apontador; Abel de Figueiredo, delegado.

OLIMPICO CLUBE x CLUBE DOS ALIADOS
A's 20.30 horas — A's 21.30 Horas
Rink do C. R. Botafogo — Mourisco.

Aladino Astuto, arbitro do 2º e fiscal do 1º jogo; Danilo Leal Carneiro, arbitro do 1º e fiscal do 2º jogo; Adolfo Peres Filho, cronometrista; Heitor G. Barroso, apontador; Carlos Baerlein, delegado.

BASKETBALL FEMENINO

Para o cronista, constituiu surpresa a exibição de basketball feminino, proporcionada pelo Tijuca e Fluminense, unicos concorrentes ao certame promovido pela Federação, Metropolitana de Basketball.

As estrelas do Tijuca e Fluminense, tiveram oportunidade de fazer excelente demonstração da pratica do bola ao cesto, agradando, sobremodo, a conduta tecnica das duas equipes. Ostentando magnifico preparo tecnico e fisico, os litigantes atuaram de forma soberba, demonstrando todas, conhecerem bem os vastos recursos tecnicos do basketball.

Alem de se movimentarem com desenvoltura, imprindo novas caracteristicas ao jogo, as lidadoras mostraram saber controlar a pelota e encestar como muita gente grande não sabe...

Assistindo á exibição dos "fives" femininos do Tijuca e Fluminense, o cronista ficou surpreso, certo de que as duas equipes se exibiram melhor que muitos "teams" que andam espalhados pela cidade...

**Patente de Invenção N.º 23.094**

Momsen & Harris, Agente Oficial da Propriedade Industrial, estabelecida á praça Mauá, n. 7, 16º, nesta cidade, encarrega-se de promover o emprego de "**Aperfeiçoamentos nos processos de fabricação de Madeira** privilegiados pela patente, supra exarada, de propriedade do **James Victor Nevin**.
1.753

## HIPISMO

# A Oficialidade do Regimento "Andrade Neves" Iniciou Ontem a Prova "EE. UU. da America do Norte"

No "Regimento Andrade Neves", sediado na Vila Militar, realiza-se, hoje, em prosseguimento ao calendario organizado pelos Serviços de Remonta e Veterinaria, para a temporada de hipismo de 1942, uma "prova de resistencia" denominada "Prova Estados Unidos da America do Norte".

Ontem, o juri tecnico, composto de quatro membros e que será o controlador da prova de hoje, julgou, após demorados estudos, os animais concorrentes, classificando os que estavam em melhor estado, afim de que ao respectivo tratador seja conferido o premio de que tratam as instruções.

AS PROVAS DE HOJE

A "Prova de Resistencia", que será feita num percurso de 60 quilometros, está dividida em 4 etapas: a primeira "marcha de estrada", a segunda "em terreno variado e acidentado", a terceira, "em velocidade" e a quarta e ultima "volta ao estado normal".

O julgamento será feito, descontando-se 10 pontos para o animal que incorrer em cada uma das seguintes penalidades: má relação entre o estado geral do animal e o esforço dispendido; qualquer especie de claudicação; ter tido necessidade de pequeno socorro-medico-veterinario, no final da segunda etapa, ou durante o percurso.

Serão desclassificados os animais que necessitarem de socorro medico-veterinario, após o termino da prova, e entre o primeiro e o segundo exames de saude.

O segundo exame será feito amanhã.

CANDIDATOS INSCRITOS

A prova que hoje se realiza e que teve no "Major Estevão Taurino de Rezende Neto, o seu organizador e animador, reunirá 22 concorrentes, todos habeis cavaleiros militares.

São os seguintes candidatos Capitão Moacir Potiguara, primeiros tenentes, Euvaldo Nova da Costa, Glauco de Carvalho, Joaquim Couto de Souza, Helio Otavio Pinto Guedes, Alfredo Aristarcho L. Marquesi, Valter Lopes, Aulete de Albuquerque Puertas, Jaime Dantas, capitão Expedito Mendes Correia, tenente Milton Campos, major Estevão Taurino de Rezende Neto, tenentes Cicero Amarante Imbuzeiro, José Brasileiro de Alcantara, Alcides Azevedo, Rosalvo da Cunha Pinheiro, Hamilton Berford Servulo Mota Lima, Mozart Carpena, Edulo de Melo, capitão Medeiros Pontes e tenente, Danilo Marques Paiva.

DOS PREMIOS

Aos 1º, 2º, e 3º colocados, serão distribuidos, respectivamente, 1:500$, 900$ e 600$, alem de medalha de vermeil ao primeiro colocado e prata aos 2º e 3º.

Aos 4º e 5º respectivamente, 400$ e 300$ e medalha de prata.

Aos criadores dos cavalos classificados em 1º, 2º e 3º lugares, medalhas de prata.

Aos tratadores dos 3 primeiros classificados, 100$ a cada um e medalhas de bronze.

# No setor do ESPORTE MENOR

AUTORIDADES ESCALADAS PELO D.T. DA F.A.S. PARA OS JOGOS DO PROXIMO DOMINGO

Foram escaladas as seguintes autoridades para os jogos do proximo domingo:

NACIONAL x ORIENTE

Juiz dos 1os. quadros — João da Silva Ramos; juiz dos 2os. quadros — Leopoldino de Alencar; representante — Mario de Albuquerque.

TAVARES x NOVA AMERICA

Juiz dos 1os. quadros — Alcides Alves; juiz dos 2os. quadros — Aristocilio Rocha; representante — João Marques Batista.

COSMOS x UNIÃO
(18 minutos restantes)

Juiz — Heitor Silva; representante — Osvaldo Quintino.

IRAJA' x S. JOSE'
(Segundos quadros)

Juiz — Valdemar Rodrigues; representante — Fernandes Pires Sampaio.

AUTORIDADES PARA OS JOGOS JUVENIS

Embora nos tivesse sido negada pelo Departamento Juvenil a escalação das autoridades, para o que chamamos a atenção dos poderes competentes da F.A.S., a nossa reportagem, sempre atenta para bem servir aos nossos leitores e a propria entidade, com um espirito superior aos politiqueiros que andam por lá, conseguiu a referida escalação, que é a seguinte:

CAMPO DO BRASIL NOVO — A's 9,30 — Amazonia x Senhor dos Passos: Juiz, Rubem Nogueira da Costa. A's 10.50 — Progresso x Aldeia: Juiz, Alcides Alves. Representante do America.

CAMPO DO IRAJA' — A's 10,30 — Irajá x Liberdade: Juiz, Agenor Silva. Representante do Diamante.

CAMPO DO DEL CASTILO — A's 11 horas — Cadetes x America: Juiz, Claudionor R. Freitas. Representante do Amazonia.

AO GALITOS

O Grupo Maravilhoso não tendo recebido resposta do seu convite para um amistoso no proximo domingo, comunica que, em virtude da escassez de tempo, comprometeu-se com um outro adversario.

DISPUTADA ENTRE O "LIVRARIA VITOR" E O "CIVILIZAÇÃO BRASILEIRA" A TAÇA JOSE' OLIMPIO

No estadio do Clube de Regatas do Flamengo teve inicio domingo ultimo, pela manhã, a serie de "melhor de tres" dos jogos entre o Livraria Vitor F. C. e o Civilização Brasileira F. C. em disputa da taça "José Olimpio".

Demonstrando elevado grau de esportividade e disciplina ambos os teams se conduziram de uma forma louvavel, empregando-se a fundo para conquistar o valioso troféu.

O prelio terminou empatado pelo escore de 1 x 1, pontos conquistados por Luiz II e Gaucho.

O esquadrão do Civilização Brasileira apresentou maior harmonia de conjunto, principalmente da parte dos seus dianteiros. No Livraria Vitor destacou-se a defesa principalmente o trio final, onde se destacava a figura do jovem arqueiro Nelson, sem favor o melhor jogador em campo.

Estavam assim organizados os quadros litigantes: Livraria Vitor F. C. — Nelson; Cara de Gato e Armando; Teixeira, Luiz e Magalhães; Aristeu, Luiz II, Portugal, Atos e Acir. Reservas: Otavio e Angelino.

Civilização Brasileira F. C. — Otacilio; Osvaldo e Andrade; Miranda, Ari e Neca; Hilton, Paioca, Gaucho, Martinho e Aurelio. Reservas: Domingos e Osvaldo.

SOCIAL ESPORTIVA

Transcorre hoje a data natalicia de Ari Cabral Leite, associado prestigioso do C. A. Nacional e informante do DIARIO CARIOCA. Dado o seu grande numero de amigos, Ari, por certo, será muito felicitado.

# Turfe

## *A Proxima Sabatina*

1º pareo — 1.600 metros — A's 14.20 horas — 10:000$.

| | Animal | Ks. |
|---|---|---|
| 1—1 | Varzea | 53 |
| (2 | Sabatina | 53 |
| 2 \| | | |
| (3 | Drama | 55 |
| (4 | Recife | 55 |
| 3 \| | | |
| (5 | Minnie Bold | 53 |
| (6 | Baliza | 53 |
| 4 \| | | |
| (" | Ema | 53 |

2º pareo — 1.600 metros — A's 14.55 horas — 10:000$.

| | Animal | Ks. |
|---|---|---|
| (1 | Fulminar | 55 |
| 1 \| | | |
| (" | Balona | 53 |
| (2 | Mossoroina | 53 |
| 2 \| | | |
| (3 | Genghis Kahn | 55 |
| (4 | Condor | 55 |
| 3 \| | | |
| (5 | Tibiri | 55 |
| (6 | Canzoneta | 53 |
| 4 \|7 | Figa | 53 |
| (" | Tupaciguara | 55 |

3º pareo — 1.600 metros — A's 15.30 horas — 7:000$000.

| | Animal | Ks. |
|---|---|---|
| 1—1 | Mascarado | 55 |
| (2 | Fatura | 54 |
| 2 \| | | |
| (3 | Esfinge | 54 |
| (4 | Marisco | 56 |
| 3 \| | | |
| (5 | Chilique | 56 |
| (6 | Territorio | 56 |
| 4 \| | | |
| (" | Efetiva | 54 |

4º pareo — 1.400 metros — A's 16.10 horas — 5:000$ — Betting. Pesos especiais com descarga para aprendizes.

| | Animal | Ks. |
|---|---|---|
| (1 | Airuoca | 48 |
| 1 \|" | Itacuati | 54 |
| (2 | Marabout | 48 |
| (3 | Quincas Borba | 53 |
| 2 \|4 | Kemal | 55 |
| (5 | Vitorioso | 54 |
| (6 | Controle | 54 |
| (7 | Oiticoró | 48 |
| 3 \| | | |
| (8 | Xaveco | 50 |
| (" | Bradador | 50 |
| (9 | Guapé | 54 |
| (10 | Mulata | 56 |
| 4 \| | | |
| (11 | Igarité | 55 |
| (" | Orfeon | 49 |

5º pareo — 1.500 metros — A's 16.50 horas — 5:000$ — Betting. Pesos especiais com descarga para aprendizes.

| | Animal | Ks. |
|---|---|---|
| (1 | Iucoá | 49 |
| (" | Sucuruvi | 58 |
| 1 \| | | |
| (2 | Platão | 58 |
| (3 | Seguidilha | 58 |
| (4 | Palhaço | 55 |
| (5 | Friant | 50 |
| 2 \| | | |
| (6 | Serodina | 54 |
| (7 | Anajá | 58 |
| (8 | Angai | 54 |
| (9 | Vesuvio | 48 |
| 3 \|" | Obús | 53 |
| (10 | Indaiatuba | 58 |
| (11 | Relato | 58 |
| (12 | Divertido | 54 |
| (13 | B. I. M. | 54 |
| 4 \|14 | Plumazo | 58 |
| (" | Albarran | 57 |
| (" | Apache | 52 |

6º pareo — 1.600 metros — A's 17.30 horas — 6:000$000 — Betting. Pesos especiais com descarga para aprendizes:

| | Animal | Ks. |
|---|---|---|
| (1 | Itanino | 56 |
| (" | Sultan | 57 |
| 1 \| | | |
| (2 | Arcansas | 58 |
| 2 \|3 | Tenis | 55 |
| (" | Festive | 48 |
| (4 | Oasis | 54 |
| 3 \|5 | Tucan | 58 |
| (6 | Heraclio | 50 |
| (7 | Monita | 48 |
| 4 \|8 | Clairsoleil | 55 |
| (" | Matapan | 58 |

## *A Reunião de Domingo*

1º pareo — Capitão "Ricardo Kirck" — 1.400 metros — A's 13.00 horas — 8:000$.

| | Animal | Ks. |
|---|---|---|
| (1 | Coo Hardy | 56 |
| 1 \| | | |
| (2 | Troca | 54 |
| (3 | Erix | 56 |
| 2 \| | | |
| (4 | Untna | 54 |
| (5 | Borbatil | 56 |
| 3 \| | | |
| (6 | Tabauna | 54 |
| (7 | Eco | 56 |
| 4 \| | | |
| (8 | Ujá | 56 |

2º pareo — "Julio Cesar Ribeiro" — 1.000 metros — A's 13.35 horas — 8:000$.

| | Animal | Ks. |
|---|---|---|
| (1 | Elo | 56 |
| 1 \|2 | Damara | 54 |
| (3 | Garupa | 54 |
| (4 | Assiria | 54 |
| 2 \|5 | Dina | 54 |
| (6 | Recita | 54 |
| (7 | Omori | 56 |
| 3 \|8 | Criqui | 56 |
| (9 | Aragel | 56 |
| (10 | Orgim | 56 |
| 4 \|11 | Juruassu' | 56 |
| (" | Cananá | 56 |

3º pareo — Grande Premio "Derby Club" — 3.200 metros — 30:000$000.

| | Animal | Ks. |
|---|---|---|
| 1 | Suez | 54 |
| 2 | Edilis | 48 |
| 3 | Bagual | 56 |
| 4 | Spitfire | 54 |

4º pareo — Capitão-Tenente "Eugenio Possolo" — 1.200 metros — A's 14.50 horas — 6:000$000.

| | Animal | Ks. |
|---|---|---|
| (1 | Bonita | 52 |
| 1 \| | | |
| (2 | Ovilio | 58 |
| (3 | Dulcina | 56 |
| 2 \|4 | Aquiles | 58 |
| (5 | Polo | 58 |
| (6 | Argentina | 54 |
| 3 \|7 | Caetê | 58 |
| (8 | Boleador | 58 |
| (9 | Bauá | 58 |
| 4 \|10 | Oluá | 56 |
| (" | Babassu' | 54 |

5º pareo — "Augusto Severo de Albuquerque Maranhão" — 1.500 metros — A's 15.30 horas — 7:000$.

| | Animal | Ks. |
|---|---|---|
| 1—1 | Arco Iris | 50 |
| (2 | Maconsito | 50 |
| 2 \| | | |
| (3 | Rosbife | 50 |
| (4 | Ojamba | 48 |
| 3 \| | | |
| (5 | Paranista | 58 |
| (6 | Tupan | 54 |
| 4 \| | | |
| (7 | Rockmoy | 54 |

6º pareo — "Alberto Santos Dumont" — 1.200 metros — A's 16.10 horas — 10:000$000. — Betting.

| | Animal | Ks. |
|---|---|---|
| (1 | Calcurema | 55 |
| 1 \| | | |
| (" | Morongo | 55 |
| (2 | Fatima | 53 |
| 2 \| | | |
| (3 | Carijós | 55 |
| (4 | Dosel | 55 |
| (5 | Filipina | 53 |
| 3 \|6 | Air Force | 53 |
| (7 | Perfidia | 53 |
| (8 | Cavalgada | 55 |
| 4 \|9 | Faial | 55 |
| (" | Darlie | 53 |

7º pareo — "Bartolomeu de Gusmão" — 1.500 metros — A's 16.50 horas — 7:000$ — Betting.

| | Animal | Ks. |
|---|---|---|
| (1 | Buena Pieza | 49 |
| 1 \| | | |
| (" | Platanito | 54 |
| (2 | Conduru' | 54 |
| 2 \| | | |
| (3 | Voltaire | 52 |
| (4 | Santo | 55 |
| 3 \| | | |
| (5 | Montalvan | 54 |
| (6 | Quijote | 54 |
| 4 \| | | |
| (" | Atis | 54 |

8º pareo — "Ministerio da Aeronautica" — 1.800 metros — A's 17.30 horas — 12:000$000. — Betting.

| | Animal | Ks. |
|---|---|---|
| (1 | Moirones | 49 |
| 1 \| | | |
| (" | Salmon | 55 |
| (2 | Burguete | 53 |
| 2 | | |
| (3 | Sereno | 53 |
| (4 | Pombig | 51 |
| 3 \| | | |
| (5 | Rami | 58 |
| (6 | Polux | 57 |
| 4 \|7 | Mississipi | 50 |
| (8 | Bergerac | 48 |

**Dr. Newton Mota**
Medico
DOENÇAS DE SENHORAS —OPERAÇÕES — PARTOS
Consultorio:
AV. RIO BRANCO, 108 (Edificio Martinelli)
5.º andar - Sala 502
2.ª, 4.ª, 6.ª — 2 ás 4
Tel. 42-2171
1.016

* * *

## VARIAS

A REUNIÃO EM BENEFICIO A'S VITIMAS DE TORPEDEAMENTOS

Conforme é do conhecimento publico, os proprietarios de cavalos de corridas pediram ao Jockey Club Brasileiro a realização de uma corrida cujo produto deveria ser adjudicado á subscrição em favor das vitimas de torpedeamentos de navios brasileiros, promovida por mme. Osvaldo Aranha.

A corrida se realizou no sabado, 5 de setembro, tendo para ela concorrido não somente alguns proprietarios mas tambem todos os funcionarios das varias seções que atuaram nessa reunião.

Ontem, por intermedio de mme. Salgado Filho foi entregue a mme. Osvaldo Aranha o produto dessa corrida que se elevou á quantia de 104:744$500.

EM HOMENAGEM A' AERONAUTICA

A reunião de domingo do Jockey Club Brasileiro será em homenagem á Aeronautica.

Como anualmente ocorre as varias provas terão os nomes do capitão Ricardo Kirck, Julio Cezar Ribeiro, capitão-tenente Eugenio Possolo, Augusto Severo de Albuquerque Maranhão, Alberto Santos Dumont, Bartolomeu de Gusmão e Ministerio da Aeronautica.

Neste momento, á mais jovem de nossas armas essa homenagem terá um sentido especial que não poderá deixar de merecer o aplauso de todos os "turfmen".

SOMENTE COM UM GERENTE

Todos os pensionistas do turfman Altemar Castilho, esparsos por varias cocheiras, foram entregues aos cuidados do entraineur Sabatino d'Amore.

Esse proprietario tomou tambem a resolução de que seus pupilos terão somente a direção do joquei Inacio de Souza.

SOB UMA UNICA GERENCIA

Todos os pupilos dos Studs Carlos T. da Rocha Faria e Carlos Gilberto da Rocha Faria que não se achavam confiados aos cuidados do entraineur Sabatino d'Amore, acabam de ser entregues a esse profissional.

Esses distintos turfmen resolveram tambem que doravante todos os seus pupilos terão unicamente a direção do honesto e competente bridão patricio Inacio de Souza.

PARA VER SE ENRIDEITA

O competente entraineur Paulo Rosa quando recebeu aos seus cuidados o cavalo Alone, conseguiu tirar a balda do filho de Atropelo.

Agora o "mago" tem aos seus cuidados desde ante-ontem o amalucado Sunset, que se encontrava alojado nas cocheiras do tratador Osvaldo Feijó.

Qualquer dia vamos ver o filho de Colombo, manso como um cordeiro.

MUDARAM DE COCHEIRAS

Os animais Revoltoso e Sanharó mudaram de cocheiras.

Esses nacionais foram transferidos dos cuidados do entraineur Fernando Schneider para os de Braulio Cruz Junior.

VÃO ESTREAR NA GAVEA

Nas reuniões de sabado e domingo proximo estrearão em nossas pistas os seguintes animais:

MINNIE BOLD, feminino, castanho, 3 anos, Pernambuco, por Eagle Rock e Milionaria de criação e propriedade do sr. F. J. Lundgren.

Tratador: Eulogio Morgado.

CLAIRSOLEIL, masculino, alazão, 4 anos, Argentina, por Le Coeur e Clearco de importação e propriedade do sr. Atilio Irulegui.

Tratador: Sabatino D'Amore.

SERENO, masculino, zaino, 5 anos, Argentina, por Silurian e Capri, de importação do sr. Atilio Irulegui e propriedade do sr. Renato Junqueira Neto. Tratador Manuel Branco.

NUMERO AVULSO
400 RÉIS

# Diario Carioca

EDIÇÃO DE HOJE
10 Páginas

ANO XV — RIO DE JANEIRO — QUINTA-FEIRA, 15 DE OUTUBRO DE 1942 — N. 4.397

## Festa de Brasilidade e de Confraternização Jornalistica, Hoje, naP iramide Brasil

# A HOMENAGEM DO «DIARIO DA NOITE» AO «DIARIO CARIOCA»

Um aspecto da Piramide Brasil onde, hoje, á tarde, se confraternizarão os redatores dos Diarios Associados e do DIARIO CARIOCA

## A Significação do Acontecimento

### Austregesilo de Ataide e Georgino Avelino falarão Em Nome Dos Dois Jornais -- O Discurso Do Sr. Jackson Gomes de Souza -- A's 16 horas a Reunião -- Convite ao Povo

Os "Diarios Associados", organização jornalistica com irradiação em todo o país, vem, através de seus brilhantes orgãos de publicidade, prestando ao Brasil relevantes serviços. As atividades da util empresa jornalistica não se restringem ao ambito do serviço de publicidade. Elas se têm revelado, por meio de campanhas profundamente nacionalistas, em que os interesses do Brasil são cuidados carinhosamente, com sentimento altamente patriotico.

Assim que o Brasil declarou guerra ás potencias do Eixo, formando ao lado das Nações Unidas, para punir os criminosos atentados á liberdade e á civilização mundiais, os "Diarios Associados" empreenderam mais uma campanha que, alem do ponto de vista economico, tem a finalidade muito mais profunda que é reunir todos os brasileiros em torno do trabalho, á medida de suas possibilidades, para um unico fim: a vitoria do Brasil e das Democracias contra os pusilanimes inimigos da Justiça, da Liberdade, do Direito e da verdadeira civilização.

A par desses movimentos de incentivo patriotico, os nossos confrades vêm empreendendo uma campanha de confraternização entre os varios orgãos da imprensa carioca, prestando-lhes homenagens no local onde se ergue a "Piramide Brasil".

**A HOMENAGEM AO "DIARIO CARIOCA"**

Hoje, será homenageado pelos nossos confrades o DIARIO CARIOCA. A's 16 horas os redatores dos "Diarios Associados" e do nosso jornal estarão reunidos no Largo da Carioca e, ali, conjuntamente, reafirmarão sua fé, sua absoluta convicção da vitoria das Democracias, contra as barbaras hostes nazi-fascistas.

Em nome dos "Diarios Associados" falará seu diretor, sr. Austregesilo de Ataide e no do DIARIO CARIOCA nosso redator, sr. Georgino Avelino. Interpretando os sentimentos dos redatores e demais companheiros de trabalho usará da palavra o nosso colega Jackson Gomes de Souza.

A festa civica de hoje, á tarde, do Largo da Carioca, será uma reafirmação da nossa admiração pela obra que vem realizando a organização do jornalista Assis Chateaubriand em prol da elevação do nivel moral e cultural do povo brasileiro.

## Está enfermo o arcebispo D. Aquino, Correia

Encontra-se gravemente enfermo, recolhido a Casa de Saude São José, o arcebispo de Cuiabá, D. Aquino Correia, membro da Academia Brasileira de Letras e do Instituto Brasileiro de Cultura.

D. Aquino Correia que é uma das figuras mais eminentes do clero brasileiro, está sob os cuidados medicos do dr. Joaquim Moreira da Fonseca, e impossibilitado de receber visitas, dado o seu precario estado de saude.

1.016

# O BARBARO EPISODIO DO EDIFICIO 'CARMELO'

### COM A PRESENÇA DOS IMPLICADOS E DA VITIMA, A POLICIA REALIZOU A RECONSTITUIÇÃO DO ASSALTO

### Ainda Não Apareceram Quarenta e Seis Contos e Um Alfinete de Brilhantes -- Nova Diligencia No Loc al do Crime Para Esclarecimento de Um Detalhe Importante — "Tamber lik" e o "Coronel Pinto" Pedem Perdão a Rafael

O episodio sangrento desenrolado no edificio "Carmelo" continua na ordem do dia, sendo o assunto obrigatorio de todas as palestras.

O "DIARIO CARIOCA" tem focalizado, com fidelidade, todos os detalhes do brutal acontecimento, por isso os seus leitores dele têm pleno conhecimento.

Pelo que apurou a policia do 6.º distrito, quarenta e sete contos e um alfinete de brilhantes ainda não apareceram, sendo flagrantes, tambem, as divergencias entre os acusados.

Ainda ontem, aquelas autoridades levaram a efeito no proprio apartamento da vitima, o corretor de joias Rafael Ranuci, a reconstituição do brutal assalto, com a presença dos implicados Leopoldo Pinto de Barros, vulgo "Coronel Pinto" e o "cabaretier" Tambolik, cujo nome é Manuel Bernardino de Souza.

Deparando com o ambiente onde perpetraram o crime selvagem, os acusados sentiram profundo constrangimento. E quando a vitima apareceu com a cabeça ainda envolta em panos, para efeito da reconstituição, "Pinto" e "Tambolik" exclamaram:

— Perdoa-nos Rafael!

O crime, cujo desfecho feliz se deve a ação eficiente da policia carioca, levou oito meses para ser executado, segundo a confissão dos proprios acusados.

A intenção dos assaltantes era matar Ranucci e apoderarem-se de todas as suas joias e dinheiro. Uma circunstancia quase impediu o crime. Funcionarios da Cia. Telefonica encontravam-se no apartamento fazendo uma demorada instalação. Os associados Pinto e Tamberlik, todavia, mantiveram uma palestra prolongada de cerca de tres horas, dando tempo a que os rapazes da Telefonica terminassem o trabalho. A sós com a vitima, Pinto fingiu despedir-se, enquanto Tamberlik, por trás, vibrou na cabeça de Ranucci violenta pancada com um ferro provido de alça, feita de fio de eletricidade. O instrumento mede quase um palmo e meio, por tres polegadas de grossura.

Não tendo conseguido toda a verdade, a policia do 6º distrito vai realizar nova acareação, afim de que esta venha esclarecer um ponto importante: quem meteu a mão nos bolsos da vitima, pois Rafael declara que trazia consigo 53 contos de réis, afim de realizar uma transação, faltando dessa importancia 42 contos e pouco, que se presume esteja com Tamberlik.

A nova diligencia terá a presença do "Coronel Pinto", "Tamberlik" e José Fernandes Olme, vulgo "Zé Careca", envolvido no caso por ter homisiado Pinto em sua residencia, em Bonsucesso.

O delegado Picorelli fez entrega a Ranucci, na hora da reconstituição do crime, do anel de 8 quilates de brilhantes que a policia havia mandado a exame, afim de fazer a prova de que os assaltantes tentaram retirar a joia á força do dedo da vitima.

Por ocasião da diligencia no seu apartamento, Rafael declarou aos presentes que no dia do crime fora roubado tambem em um revolver Colt que tinha na gaveta de um movel.

A Seção de Explosivos já tem conhecimento do desaparecimento da arma, cujo numero tem anotado.

PHYTOFUCUS?
EMAGREÇE SEM PREJUDICAR O ORGANISMO
Coelho Barboso & C.
Rua do Carioca, 37
1.048

## Seis pessoas feridas num desastre de ônibus

O onibus numero 896, da Viação Independencia, dirigido pelo motorista, Milton Isidoro de Azevedo, ao tentar desviar-se de uma senhora, foi projetar-se sobre um poste de iluminação publica, na esquina da rua Barão de Mesquita e Avenida Paulo e Souza, saindo feridas as seguintes pessoas:

— João de Freitas Lopes, de 64 anos, casado, inspetor da Light, morador á rua Torres Homem numero 63, com contusões e escoriações; Luiza Cavalcante Camara, de 62 anos, viuva, moradora á rua D. Romana numero 52, com contusão no frontal; Amelia Marcondes de Castro Vale, de 52 anos, casada, residente á Avenida Vinte e Oito de Setembro, 228, com fratura do frontal e dos ossos do nariz; Catarina Oliveira Serra, de 45 anos, casada, moradora á rua Araxá numero 504, que foi causadora involuntaria do acidente, sofreu ferimentos no frontal; Belarmino de Menezes, de 50 anos, casado, farmaceutico domiciliado á rua Visconde de Itamarati, numero 155, com fratura do braço esquerdo; e João Batista Marques Ramos, de 40 anos, casado, comerciario, residente á rua D. Romana numero 152, com contusões pelo corpo.

Depois de medicados pela Assistencia do Posto Central, as vitimas retiraram-se.

A policia registou o fato.

# Inauguração dos Postos da Cruz Vermelha na Tijuca e Em Riachuelo

Foi inaugurado, ontem, na rua Desembargador Isidro, o posto da Cruz Vermelha da Tijuca, no Sanatorio Rio de Janeiro. O ato teve a presença do general Ivo Soares, presidente daquela instituição, ministro Mendonça Lima e senhora, oficiais do Exército, Marinha e Aeronáutica, autoridades civis e militares e figuras de relevo em nossa sociedade.

Esse posto foi organizado pela senhorinha Regina De Gregorio que contou com a colaboração de numeroso grupo de senhoras da Tijuca.

O general Ivo Soares inaugurou, em uma das enfermarias, o retrato do presidente Getulio Vargas, e o general Mendonça Lima, prestando uma homenagem á sra. Darcy Vargas, em nome da população do bairro, colocou, na Secretaria do Posto, o retrato da primeira dama do país. Essa nova seção da Cruz Vermelha causou magnifica impressão, pelas suas ótimas instalações.

**CURSO DE SAMARITANAS SECRETARIA DE SAUDE E ASSISTENCIA**

As samaritanas da Primeira Turma, do Curso mantido pela Secretaria de Saude e Assistencia, estão convocadas para as 14 horas de hoje, á rua do Rezende 128.

**INAUGURADO O POSTO DO RIACHUELO**

Neste momento em que os brasileiros trabalham com a maxima dedicação, em todas as classes sociais, em prol dos esforços de guerra em que a nossa querida Patria vem fazendo para a vitoria contra os paises agressores, o bairro de Riachuelo não poderia deixar, tambem, de pagar o seu tributo.

Idealizado por um grupo de patriotas foi fundado o Posto n. 21, da Cruz Vermelha Brasileira, que funcionará com sede no Riachuelo Tenis Clube, a rua Marechal Bitencourt, 117.

Qualquer pessoa que deseje dar uma pequena parcela de sua atividade diaria e prestar um pequeno serviço pela causa de nosso país, poderá se inscrever no novo posto que dentro de alguns dias será inaugurado.

Diariamente das 20.30 as 21,30 horas, d. Ondina Filgueiras Velho, chefe do referido posto, juntamente com um grupo de senhoras, receberá as inscrições de todos aqueles que desejem trabalhar pela missão humana e patriotica, em que todos os brasileiros têm o dever de cumpri-la.

DR. LAURO BORGES
DOENÇAS ANO-RETAIS E DOS INTESTINOS
RODRIGO SILVA, 14-1.º
Tel. 42-9581
.013

# Quinze Minutos Depois, o Navio Ia a Pique

### IMPRESSIONANTE RELATO DO TRAGICO DESTINO DO "OSORIO" FEITO POR DOIS TRIPULANTES

### Cruzaram, Por Duas Vezes, Com o "Lages", Já Torpedeado Tambem, e do Qual Só Se Viam os Mastros e Chaminés — Conduzidos Para Mosqueiro a Bordo do Barco "Concordia"

BELEM, 14 — Urgente) — A "Asapress", logo que teve conhecimento de mais um barbaro atentado dos corsarios do Eixo aos navios brasileiros "Lages" e "Osorio", buscou pormenores que bem pudessem dar conta ao publico até onde vai a covardia dos sicarios a serviço de Hitler.

Assim, mal chegavam a Belem do Pará os primeiros naufragos e a sucursal da Asapress, na progressista capital guajarina, procurou entrar em contacto com eles, ouvindo-lhes a descrição da impressionante tragedia vivida em pleno oceano, ao largo de Salinas, que é, por assim dizer, a porta de entrada e saida daquela metropole paraense.

Não foi, contudo, sem grandes dificuldades que conseguimos ouvi-los. Disciplinados tanto quanto heroicos, os náufragos todos fugiram ás indiscreções do reporter. Não queriam se manifestar antes que sobre a ocorrencia se pronunciassem oficialmente as autoridades competentes.

Entretanto, respigando aqui e ali, de uma palestra ligeira com os marinheiros do "Osorio", Antonio Bispo da' Silva e Manoel Antonio dos Santos, conseguimos o relato que aqui vai:

— "Deixamos o porto de Belem á meia noite de sábado, 26 de setembro, com destino á America. Fundeamos pouco depois, na ilha das Galvotas, de onde saimos ás 7 horas da manhã de domingo 27, rumo á Salinas.

"Foi assim que, após deixar o prático em Salinas, ás 2 horas da tarde desse dia, fizemo-nos mar em fora, juntamente com o "Lages" e o "Imediato João Silva", um petroleiro panamenho e o destroyer americano "Roe". Viajáramos já cerca de seis horas e quinze minutos quando, precisamente ás 8.15 da noite, o navio recebeu um torpedo de lado, a bombordo, nas imediações do porão n. 3. Com a explosão, grande quantidade de caixas deslocaram-se, imprensando varios tripulantes, alguns dos quais ficaram, logo, gravemente feridos. Quinze minutos depois, o navio ia a pique.

"Dezoito tripulantes conseguiram embarcar em uma baleeira que já se achava cheia dagua, enquanto outros dezessete boiavam numa balsa, na qual passamos quatorze horas ao sabor das ondas, tendo oportunidade de cruzarmos, por duas vezes, com o "Lages", já torpedeado tambem, e do qual só se viam os mastros e chaminés.

"E assim ficamos até 1 hora da madrugada de terça-feira 30, quando aportamos á ponta de Maguari. Ali pernoitamos para descanso e reconhecimento, pois não sabiamos o local em que deramos á terra. Pela manhã, passou ali, o barco á vela "Concordia", para o qual fizemos sinais, chamando-o. Foi essa embarcação que nos conduziu para a vila do Mosqueiro, a 2 horas de Belem, e onde fomos carinhosamente tratados. De Mosqueiro para Belem, viajamos na noite dessa mesma terça-feira, no navio "Almirante Alexandrino".

"A bordo desse navio faleceu o nosso companheiro, 1.º cosinheiro Pio Nunes, em consequencia de ferimentos que recebera com a explosão. Era o terceiro companheiro que viamos morrer.

— O terceiro? — indagou o reporter.

— "Sim, o terceiro. Logo que o torpedo explodiu no costado do "Osorio", o foguista de serviço voou pelos ares, desfeito em pedaços, ao mesmo tempo que o carvoeiro ficava sob um montão de caixas, esmagado".

Duas das vitimas do naufragio do "Osorio". A fotografia mostra dois marinheiros daquele navio nacional. São eles, o da esquerda, Manoel Antonio dos Santos, e o da direita, Antonio Bispo da Silva. O primeiro pertenceu tambem á guarnição do "Taubaté", torpedeado em Alexandria, (Foto da Asapress)

Dr. José de Albuquerque
DOENÇAS SEXUAIS DO HOMEM
R. ROSARIO, 172 DE 1 ás 7
1.017

Sapatos, ultimos modelos, chapéus roupas, para senhoras, homens e crianças, moveis, louças, brinquedos, etc., qualidades e preços á escolha em inumeras casas; com 1% por prestação pela ADOMA — Rua 7 de Setembro, 42, 1º. Tels.: — 23-1512 e 43-8660.
1.333